

霧島山のめぐみめぐる

えびの

山と水、米と肉。温泉と四季のまち。

広報

10 2018
OCT
vol.624

Ebino city
Public relations



特集
交通事故を防ごう

今月の掲載記事

TOPICS

pick up information

Face 人 井上祥太さん

交通事故を防ごう



えびの市では、交通死亡事故が平成30年に入ってから1件発生しており、6年連続で発生している状況です。交通事故は、いつ起こるか分かりません。ちょっとした不注意で、私たちは交通事故の加害者や被害者にもなってしまう。交通事故を未然に防ぐためには、どうすればいいのか、交通安全について考えてみましょう。

高齢者の事故が増加

宮崎県では、平成29年の交通事故発生件数、死者数、負傷者数は前年より減少しています。道路形状別では、交差点(交差点付近を含む)が多く46.7%、類型別では、追突事故と出会い頭事故が65.6%を占めています。年

●平成29年の交通事故発生状況

区分		平成29年	前年比
宮崎県	発生(件)	8,293	-722
	死者(人)	42	-3
	負傷者(人)	9,251	-1,029
えびの市	発生(件)	85	-21
	死者(人)	2	0
	負傷者(人)	97	-33

代別では65歳以上の高齢者の事故が最も多く、全事故の24.0%です。交通事故の原因としては、脇見や安全確認等の運転者の緊張感を欠いた漫然運転による事故が約7割です。えびの市でも交通事故発生件数85件、死者2人、負傷者97人と、前年よりも減少傾向となっています。しかし、高齢者の交通事故でみると、交通事故発生件数47件、死者2人、負傷者26人と高齢者の交通事故が多いのが特徴です。

高齢運転者の事故防止

高齢運転者の交通事故の主な原因は、アクセルとブレーキの踏み間違いなどの「運転操作不適」や、「漫然運転」、「安全不確認」等です。高齢になると身体の衰えや、情報を処理する力が低下することからこのような状況になることがあります。

交通事故を起こさないために、また、遭わないようにするために、まず、自分の運動能力や身体機能の変化を認識するようにしましょう。

平成29年3月から、道路交通法改正で、高齢者講習制度が始まりました。この制度では、それぞれの人の身体状況に合った講習が受けられるようになっていきます。交通事故を未然に防ぐために、認知機能検査で自分の状況を把握し安全運転を心掛けましょう。また、70歳以上が運転する車に「高

齢運転者標識(高齢運転者マーク)を表示することができます。周囲の自動車運転者は、マークをつけた自動車に配慮することが義務付けられますので、利用しましょう。

道路での注意点

- 歩行者は交通事故に遭わないために次のことに注意しましょう。
- ・信号無視をしない
- ・横断禁止の場所では道路を横断しな

- い
- ・道路を渡るときは横断歩道を利用するなど
- 道路を歩くときには無理をせず安全な歩行を心掛けましょう。
- 運転手は、歩行者を見かけたら次のことに注意しましょう。
- ・減速をする
- ・歩行者が横断歩道を横断しようとしていたら、一時停止をして、横断するのを待つ など
- 道路を通行するのは、自動車だけで

はなく、子どもから高齢者までさまざまな年代の人や自転車、バイクなども利用しています。それらの動きに対応できるように優しい運転を心掛けましょう。

夜間の事故を防ぐために

夜間の事故は、暗くなる夕暮れ時に多発しています。この時間帯は、ドライバーから歩行者などが見えにくくなる時間帯です。

●交通安全の取り組み

□交通安全街頭キャンペーン



市では、えびの地区交通安全協会などと連携して、市内各所で、年4回交通安全を呼びかける街頭キャンペーンを行っています。キャンペーンでは、ドライバーに啓発のチラシを配るなど安全運転を呼びかけています。

□カーブミラー清掃ボランティア



えびの市交通指導委員会では、毎年1回、交通事故防止のために、市内のカーブミラーの清掃を行っています。汚れの付着したミラーをきれいにし、ドライバーに見やすくしています。

●新高齢者講習制度

- 運転免許証を更新するためには、更新期間満了日の前6カ月以内に「認知機能検査」と「高齢者講習」を受けなければなりません。
 - 認知機能が低下したときに起こりやすい交通違反(信号無視など)をした場合は、「臨時認知機能検査」を受けなければなりません。また、この臨時認知機能検査の結果、認知機能の低下が認められる場合は臨時に高齢者講習を受講しなければなりません。
 - 「認知機能検査」または「臨時認知機能検査」の結果、「認知症のおそれあり」と判定された人は専門医の診断を受け、診断書を提出しなければなりません。
 - 医師から認知症と診断された場合や、検査・講習を理由なく受けなかった場合は、運転免許取り消し等の対象となります。
- 市では、運転に不安を持つ高齢者の運転免許証の自主返納を推進しています。自主返納に対する助成事業を実施していますので、ご利用ください。

Interview

漫然運転をしないように



えびの警察署
交通課
鬼丸 貴樹 係長

交通事故は、本人も、相手も嫌な思いをします。事故は、ほんの少しの注意で防ぐことができます。ドライバーは、漫然運転をしないでください。ドライバーも歩行者も、「かもしれない」と予想をすることを心掛けて交通安全に努めてください。

運転をするときは気を引き締めて



平成30年度九州管区警察局長・九州交通安全協会会長
連名賞受賞
春口 貞子 さん

ハンドルを握ったら、しっかりと運転しなくちゃと気を引き締めて運転しています。また、ベテランだからといって、運転技術が上がっていると過信しないようにしています。高齢者の事故が多いので、75歳以上の人には、認知症の検査を必ず受けてほしいと思います。

※春口さんは、47年間無事故・無違反で、交通安全功労者として、平成30年度九州管区警察局長・九州交通安全協会会長連名賞を受賞しました。

交通安全の取り組みを

交通事故をなくすためには、一人一人が交通ルールを守り、お互いに優しさと思いやりの心を持って行動することが大切です。独りよがりな歩行や運転をやめ、事故のないえびの市を目指して交通安全に取り組みしましょう。

市基地・防災対策課 基地・防災対策係
☎ 35・1119 (直通)

物損事故が増えています

えびの市では、平成28年から物損事故が増加しています。物損事故とは、被害者にけがなどがなく、車両などの物に損害がでた場合に処理される交通事故のことです。10月1日現在、物損事故は230件で、前年の同時期に比べて11件増加しています。

駐車場での車両の接触、ガードレールへの接触、軽い追突などですが、原因は前方不注意や安全不確認などの漫然運転です。

物損事故は、少し間違えると大変なことになります。けが人がでなくて良かったでは済まなくなります。

宮崎県警察本部では、交通事故防止のため「脇見、安全不確認等の漫然運転追放」運動を展開しています。ドライバーの皆さんは、事故の原因となる漫然運転にならないようにしましょう。

歩行者は、夜間に外出するときは、白や黄色といった明るい色の服装を身に付けてみましょう。また、車のライトを反射する「反射材」を着用することも有効です。できるだけ目立つ服装で、ドライバーに自分の存在をアピールすることが重要です。

ドライバーは、対向車がない場合は上向きのライトにしましょう。上向きのライトにすることで、歩行者などの発見が早くできます。



自転車シュミレータ



運転・歩行能力診断



運転操作検査器



交通安全教育車 「セーフティフェニックス号」で 交通安全体験を!



11月17日(土)・18日(日)に行われる田の神さあ里産業文化祭に、交通安全教育車「セーフティフェニックス号」がやってきます。セーフティフェニックス号には、次の4つの機器が搭載されており、交通安全について楽しく学ぶことができます。この機会に、ぜひ、体験し、交通事故防止に役立てましょう。

- 【自転車シュミレータ】自転車の正しい乗り方や自転車特有の危険な場面を体験します。
- 【運転・歩行能力診断】ドライバーや歩行者の交通場面で必要な、認知力・判断力・動体力・瞬間記憶力などを診断します。
- 【運転操作検査器】実際の運転場面に近い感覚で、飛び出してくるものに素早く反応できるか、複雑な環境の中で、正確な判断や反応ができるかなどの、ドライバーに必要な身体的機能をチェックします。
- 【夜間視認性体験装置】夜間は、着ている服の色によってドライバーからの見え方が大きく異なります。よく見える色は何色か、見えにくい色は何色か、反射材がいかによく見えるか、実際に目で見て体験ができます。

9/22

ブラックボトムプラスバンドライブ



一緒に音を楽しむ

市文化センターで「ブラックボトムプラスバンドライブ」が行われました。同バンドは、ニューオリンズスタイルをベースにした7人編成のバンドです。

ライブ前には、ワークショップが行われました。ワークショップ参加者は、ライブの最後に同バンドメンバーと一緒にステージで演奏を行いました。観客は、身振り手振りやかけ声を交えながら、演奏を楽しんでいました。

9/13

次世代ペアレント授業



障がいへの理解を深める

飯野高校で「次世代ペアレント授業」が行われました。これは、次世代の親となる高校生に、障がいの有無にかかわらず、全ての人が暮らしやすい社会の在り方を考えてほしいと行われたものです。障がいのある子どもへのボランティア等をしている「ポン太クラブ」の外山明美氏を講師に招き、「誰もが自分らしく生きていくために～子ども達から教えてもらったこと～」という演題で講話が行われました。

9/7

フラワーアレンジメント贈呈



地元のキクをPR

西諸島地区花き振興会から市へ、キクなどを使ったフラワーアレンジメントが贈呈されました。これは、9月9日の重陽の節句に合わせて、キクの楽しみ方を知ってもらうとともに、西諸島の花きをPRしようといわれたものです。作品の中には、小林秀峰高校の生徒が作成したものもありました。同校の森永華奈さんは「デザインを考えるのは大変でしたが、アドバイスをもらいながら楽しく作れました」と話しました。

9/5

電気設備点検ボランティア



安心して電気を使うために

小林地区電気工事業協同組合が、市内の高齢者宅で、電気設備の点検・電球の交換などのボランティアを行いました。これは、電気使用安全月間に合わせて、漏電等を未然に防ぎ、安心して暮らしてもらおうと毎年行っているものです。今回は、組合員8人と小林秀峰高校電気科の2年生3人が参加しました。

点検等を受けた人は「点検で悪いところなかったのが安心です」と話していました。

9/22

焼肉スタジアム2018



宮崎県産の肉を堪能

豚・鶏肉などの焼肉を堪能しました。

会場では、ダンスや三味線演奏などのステージイベントが行われ、来場者を楽しませていました。

9/12

給食でウナギ蒲焼を提供



ウナギを食べて元気に

市でチョウザメの養殖を行っている株式会社鱈楽から、硫黄山の噴火の影響を受けているえびの市の皆さんを元気づけたいと、市内の小中学校の給食でウナギの蒲焼が提供されました。提供されたのは約1600

食、330枚の蒲焼です。ウナギを食べた子どもたちからは「おいしい!」という声があがっていました。ウナギを初めて食べる子どももいて、「こんなにおいしいとは思わなかった」と笑顔で話していました。

教育

西諸地域の教育振興のために

市学校教育課 総務係 ☎35-3721 (課直通)



山之上代表取締役から寄付を受ける村岡市長

9月25日、小林市役所で、寄附受納式が行われました。これは、株式会社ミヤザキが西諸地域の教育振興を目的として、えびの市に900万円、小林市に2100万円、高原町に600万円を寄付したものです。

村岡市長は「株式会社ミヤザキが地域から多く雇用していることに感謝しています。山之上代表取締役のふるさとを思う気持ちを子どもたちに伝えていきます」と話していました。

観光

白鳥展望所にパノラマ案内板を設置

市観光商工課 観光係 ☎35-1114 (直通)



市では、平成30年3月に、えびの市からえびの高原へ向かう県道30号(えびの高原小田線)沿いの、白鳥温泉上湯からえびの高原方面へ少し上った場所に、白鳥展望所を整備しました。

内の各施設や観光地等の位置関係が分かるようになっています。条件が整えば、雲海を望むことができるかもしれません。えびの高原へお越しの際は、ぜひ、お立ち寄りください。

9/26

学校と地域を結ぶコンサート2018



日本の音楽を絆のきっかけに

真幸アリーナで村上三絃道による「学校と地域を結ぶコンサート2018」が行われました。これは、同コンサート実行委員会主催によるもので、音楽を届けることで「子どもたち」「先生」「地域の人」の絆をより深めるきっかけになってほしいと行われたものです。

コンサートでは、12曲が演奏され、子どもたちや地域の方は音楽に合わせて踊ったり、楽器に触れるなどして楽しみました。

9/23

金松法然秋季大祭



伝統を引き継ぐ

金松法然馬頭観音広場で「金松法然秋季大祭」が行われました。この秋季大祭では、隔年で郷土芸能の兵児踊りと輪太鼓踊りが披露されています。

今年は、栗下地区の小・中学生、高校生14人による兵児踊りが披露されました。子どもたちは、かねの音に合わせた力強い踊りや、狂言を披露しました。

10/4

「えびの米」新米出荷に係る知事表敬訪問



おいしいお米ができました

えびの市安心・安全な農畜産物PR実行委員会が「えびの米」新米出荷に合わせて宮崎県知事を表敬訪問しました。

産の新米の出荷が始まったこと、今年のお米は、3年前に特Aを取った年と同じくらいの出来であることを報告しました。同実行委員会高年禮宏邦委員長から河野知事へ新米が手渡されました。

宮交バス 小林～京町

問い合わせ先 宮崎交通(株) 小林営業所 TEL0984-23-3123 年中無休9:00～18:00

■京町⇒小林(紙面の都合上、主要なバス停のみを掲載しています。お近くのバス停で掲載されていない場合は、目安としてご利用ください。)

※京町待合所発6:40は、土日祝日は小林駅が終点です。

※道の駅えびのが定休日の場合は停車しません【定休日→毎月第3火曜日(祝日の場合は翌日)および1月1日～1月2日】

京町待合所	えびのIC前	道の駅えびの	えびの市役所前	文化センター図書館	大明司	えびの市立病院前	飯野	五日市	茶屋平	小林高校前	小林駅	秀峰高校前
6:40	6:48	→	6:50	→	6:59	→	7:04	7:08	7:10	7:28	7:32	7:38
7:53	8:01	→	8:03	→	8:12	→	8:17	8:21	8:23	→	8:42	…
9:12	9:20	9:21	9:24	9:33	9:36	9:43	9:45	9:49	9:51	→	10:10	…
10:22	10:30	10:31	10:34	10:43	10:46	10:53	10:55	10:59	11:01	→	11:20	…
11:52	12:00	12:01	12:04	12:13	12:16	12:23	12:25	12:29	12:31	→	12:50	…
13:12	13:20	13:21	13:24	13:33	13:36	13:43	13:45	13:49	13:51	→	14:10	…
14:12	14:20	14:21	14:24	14:33	14:36	14:43	14:45	14:49	14:51	→	15:10	…
14:42	14:50	14:51	14:54	15:03	15:06	15:13	15:15	15:19	15:21	→	15:40	…
16:22	16:30	16:31	16:34	16:43	16:46	16:53	16:55	16:59	17:01	→	17:20	…
17:52	18:00	18:01	18:04	18:13	18:16	18:23	18:25	18:29	18:31	→	18:50	…

※交通事情により多少遅れることがあります。余裕をもってご乗車ください。

■小林⇒京町(紙面の都合上、主要なバス停のみを掲載しています。お近くのバス停で掲載されていない場合は、目安としてご利用ください。)

※秀峰高校発17:39は、土日祝日は小林駅が始発です。

※道の駅えびのが定休日の場合は停車しません【定休日→毎月第3火曜日(祝日の場合は翌日)および1月1日～1月2日】

秀峰高校前	小林駅	小林高校前	茶屋平	五日市	飯野	えびの市立病院前	大明司	文化センター図書館	えびの市役所前	道の駅えびの	えびのIC前	京町待合所
…	7:00	→	7:19	7:21	7:25	→	7:30	→	7:39	→	7:41	7:49
…	8:10	→	8:29	8:31	8:35	8:38	8:44	8:47	8:56	8:59	9:00	9:08
…	9:20	→	9:39	9:41	9:45	9:48	9:54	9:57	10:06	10:09	10:10	10:18
…	10:50	→	11:09	11:11	11:15	11:18	11:24	11:27	11:36	11:39	11:40	11:48
…	12:10	→	12:29	12:31	12:35	12:38	12:44	12:47	12:56	12:59	13:00	13:08
…	13:10	→	13:29	13:31	13:35	13:38	13:44	13:47	13:56	13:59	14:00	14:08
…	13:40	→	13:59	14:01	14:05	14:08	14:14	14:17	14:26	14:29	14:30	14:38
…	15:20	→	15:39	15:41	15:45	15:48	15:54	15:57	16:06	16:09	16:10	16:18
…	16:50	→	17:09	17:11	17:15	17:18	17:24	17:27	17:36	17:39	17:40	17:48
17:39	17:45	17:49	18:07	18:09	18:13	→	18:18	→	18:27	→	18:29	18:37
…	19:00	→	19:19	19:21	19:25	→	19:30	→	19:39	→	19:41	19:49

※交通事情により多少遅れることがあります。余裕をもってご乗車ください。

市役所からのお知らせ

pick up information

福祉

学生服のリユース(再利用)を始めます

市福祉事務所 子育て支援係 ☎35-3738(直通) 家庭児童相談室 ☎35-3739(直通)

市では、子育てに係る保護者の経済的負担の軽減を図ることを目的に、各家庭で卒業したり、サイズが合わなくなったりして使用されていない学生服を無償で提供してもらい、必要なら再利用してもらう学生服のリユース事業を行います。皆さんのご協力をお願いします。

【提供してもらおうもの】
・飯野、上江、加久藤、真幸中学校の制服(夏・冬)
・飯野、小林、小林秀峰、小林西高等学校の制服(夏・冬)

※クリーニングしていないものも構いませんが、汚れや破損がひどい物は預かることができませんので、ご了承ください。

【収集期間】
「1回目(現在使用していないもの)」11月1日(木)～30日(金)
「2回目(今年度卒業生のもの)」平成31年3月1日(金)～3月29日(金)

【収集場所】
市福祉事務所、飯野・真幸

幸而出張所、各中学校【収集方法】
学生服提供申込書に氏名・学生服の種類・サイズ等を記入のうえ、学生服を添えて、収集場所へ提出してください。提供申込書は各収集場所にあります。

【必要な人の提供時期】
平成31年3月15日(金)～4月15日(月)

【提供対象者】
市在住で、前述の学校へ進学または在学中の人

【提供場所】
市福祉事務所直接受け付けて試着後、配布します。※制服はクリーニングして提供します。



農業

鳥インフルエンザ・豚コレラの防疫を

市畜産農政課 畜産振興室 ☎35-3744(課直通) 都城家畜保健衛生所 ☎0986-62-5151

【鳥インフルエンザ】
平成29年11月から平成30年3月にかけて、高病原性鳥インフルエンザ(H5N6亜型)の発生が香川県、肉用鶏農場1件、野鳥では3都県46件確認されました。県内では発生の確認はありませんでしたが、東アジアやヨーロッパでは継続的に高病原性鳥インフルエンザの発生が確認されています。さまざまな地域から飛来する渡り鳥により日本国内にウイルスが持ち込まれる可能性が高いことから、今秋以降の厳重な警戒が必要です。

【豚コレラ】
8月3日、中国でアジアでは初めてアフリカ豚コレラが発生し、9月19日現在、23農場1施設で確認されており、国内への侵入リスクが高まっています。

発生しなかった豚コレラが岐阜県で確認されました。また、発生農場の半径10kmの範囲で確保された死亡イノシシを検査したところ、豚コレラを否定できない結果が出たことから、国内にウイルスがまん延している可能性があり、県内への侵入リスクが高い状況にあります。

アフリカ豚コレラおよび豚コレラの発生防止のために、野生動物の侵入防止対策、人や車両の消毒等を再度、徹底してください。

【家畜に異常を見つけたら】
家畜に異常(続けて死亡した等)が確認されたときは、都城家畜保健衛生所か、市畜産農政課畜産振興室にご連絡ください。

【市民の皆さんへ】
家畜伝染病の発生している地域へ渡航し帰国した際は、農場への訪問や国内への食肉加工品の持ち込みを控えてください。また、各施設において、手指、靴底等の消毒設備がある場合は、消毒のご協力をお願いします。

JR 列車時刻表 (吉都線) 吉松⇒都城 ◆上り

平成 30 年 3 月 17 日版

▲は、平成 30 年 4 月以降の 8 月を除く毎月第 2 水曜日は工事のため運休

吉松	京町温泉	えびの	えびの上江	えびの飯野	小林	都城
5:29	5:37	5:43	5:49	5:53	6:07	6:55
6:54	7:02	7:09	7:14	7:18	7:33	8:21
8:20	8:28	8:34	8:39	8:44	8:58	9:46
▲ 13:06	13:14	13:21	13:26	13:34	13:48	14:36
15:58	16:06	16:12	16:17	16:22	16:36	17:24
17:22	17:30	17:37	17:42	17:46	18:01	18:53
18:21	18:29	18:35	18:41	18:45	19:00	19:48
19:38	19:46	19:53	19:59	20:04	20:18	21:06

■吉松駅 0995-75-2013

■小林駅 0984-23-3040

みんなで乗って守ろう吉都線!! マイレール運動

この時刻表は自宅・会社等に掲示してご利用ください。

JR 列車時刻表 (吉都線) 都城⇒吉松 ◆下り

平成 30 年 3 月 17 日版

▲は、平成 30 年 4 月以降の 8 月を除く毎月第 2 水曜日は工事のため運休

都城	小林	えびの飯野	えびの上江	えびの	京町温泉	吉松
5:41	6:35	6:54	6:57	7:08	7:14	7:22
6:37	7:32	7:50	7:54	7:59	8:05	8:13
7:30	8:24	8:43	8:47	8:51	8:57	9:05
▲ 12:27	13:16	13:34	13:37	13:42	13:48	13:56
16:09	17:06	17:24	17:27	17:37	17:43	17:50
17:39	18:28	18:46	18:49	18:54	19:00	19:08
18:33	19:23	19:41	19:45	19:52	19:58	20:06
20:14	21:06	21:24	21:28	21:32	21:38	21:46
● 21:45	22:35	22:53	22:56	23:01	23:07	23:14

※最終の「●臨」は、臨時運行であるため、各駅に提示している運行日を事前にご確認ください。

財政

財政の健全化判断比率を公表

市財政課 財政係 ☎35-3716 (課直通)

市では、財政の健全化判断比率などを算定しましたので公表します。

地方公共団体は、「地方公共団体の財政の健全化に関する法律」により、決算に基づいて健全化判断比率と資金不足比率を毎年度算定します。算定後は、監査委員の審査を受けたうえで、議会に報告し、住民に公表することが義務付けられています。

健全化判断比率については、早期健全化基準と財政再生基準、資金不足比率については経営健全化基準が定められています。基準に1つでも達した場合、財政運営の健全化を図るための計画策定など、さまざまな制約が課されます。

【えびの市の状況】

市の健全化判断比率、資金不足比率ともに、基準を下回りました。

市では引き続き、健全な財政運営に取り組んでいきます。

えびの市の健全化判断比率と資金不足比率

◎健全化判断比率

平成 29 年度決算に基づき、健全化判断比率を算定した結果、比率は以下のとおりとなり、いずれの指標についても、早期健全化基準（財政状況が悪化した場合に、財政の早期健全化を図るべき基準）を下回りました。

健全化判断比率	えびの市の比率	早期健全化基準	財政再生基準
①実質赤字比率	—（※ 1）	14.34%	20.00%
②連結実質赤字比率	—（※ 2）	19.34%	30.00%
③実質公債費比率	2.6%	25.0%	35.0%
④将来負担比率	—（※ 3）	350.0%	

（※ 1、※ 2）①の実質赤字比率と②の連結実質赤字比率が「—」となっているのは、実質赤字額や連結実質赤字額がないため、比率が「ない」ことを示しています。

（※ 3）④の将来負担比率の「—」は、将来負担比率が算定されず、現時点における将来支払うべき負担（市債の残高等）が、将来の財政を圧迫する可能性が低いことを示しています。

◎資金不足比率

平成 29 年度決算に基づき、各公営企業における資金不足比率を算定した結果、資金不足を生じた公営企業はないため、比率は「ない」こととなりました。

公営企業会計名	資金不足比率	経営健全化基準
水道事業会計	—	20.0%
病院事業会計	—	20.0%

【用語の説明】

標準財政規模：財源の用途が特定されずどのような経費にも使用することができる一般財源（市税・地方交付税等）の標準的な規模を表すもので、えびの市の場合は、平成 29 年度で約 62 億 4,200 万円

実質赤字比率：標準財政規模に対する一般会計の赤字の割合

連結実質赤字比率：標準財政規模に対する全会計の赤字の割合

実質公債費比率：平成 29 年度に支払った一般会計の借金返済額等の標準財政規模に対する割合

将来負担比率：将来、市が支払う負担（市債務残高等）の標準財政規模に対する割合

資金不足比率：各公営企業の事業規模に対する資金不足額の割合

JR 列車時刻表（肥薩線）吉松⇒人吉 ◆上り

列車種別	吉松	真幸	矢岳	大畑	人吉
	8:46	8:59	9:16	9:32	9:44
しんぺい 2 号	11:49	12:07	12:32	12:56	13:08
しんぺい 4 号	15:16	15:34	15:59	16:23	16:35

JR 列車時刻表（肥薩線）人吉⇒吉松 ◆下り

列車種別	人吉	大畑	矢岳	真幸	吉松
いさぶろう 1 号	10:08	10:27	10:55	11:13	11:22
いさぶろう 3 号	13:22	13:44	14:15	14:38	14:48
	17:44	18:00	18:22	18:35	18:44



FAQ



井上祥太さん

Profile
いのうえしょうた / 属(飯野) / 30歳 / 趣味: バイク

おすすめの冊



そんな軽い命なら私にください
渡部成俊 / 著 (大和書房)



君にさよならを言わない
七月隆文 / 著 (宝島社文庫)

ブックランド号

	11月	時間
① 飯野駅前地区体育館→飯野出張所	14日(水)、28日(水)	14:05 ~ 15:15
② 麓橋団地→自衛隊官舎	2日(金)、16日(金)、30日(金)	15:30 ~ 16:30
③ 岡元小学校→市立病院→さくら苑	7日(水)、20日(火)	13:15 ~ 15:15
④ プラッセだいわ→真幸地区体育館→老人福祉センター	8日(木)、21日(水)	14:05 ~ 16:30
⑤ 飯野地区コミュニティセンター→大平職員宿舎	9日(金)、22日(木)	14:05 ~ 15:15

お知らせ

■秋の図書館まつり「読書感想文・感想画表彰式」

- 期間=11月17日(土) 正午~
- 場所=田の神さあの里産業文化祭会場
- 内容=市長賞・教育長賞・JAえびの市組合長賞・図書館長賞の表彰があります。

■秋の図書館まつり「ホッと一息 本と一息」本の特集

- 日時=11月1日(木) ~ 11月30日(金)
- 内容=読書週間(10月27日~11月9日)に合わせて、図書館で気持ちが「ホッ」とする本を展示します。

■土曜シネマ

- 日時=11月24日(土) 午後1時30分~
- 場所=学習室
- 参加料=無料
- 内容=「コロケ爆笑ものまね落語会」(大人向け)
- ※上映日、内容が変更になる場合があります。

えびの市民図書館

☎35-0242 http://ebino-city-lib.jp/

- 開館時間 ■ 火曜日~土曜日 / 午前9時~午後7時
日曜日・祝日 / 午前9時~午後5時
- 休館日 ■ 毎週月曜日(祝日法に定める休日と重なった場合はその翌日)



災害時に役に立ちたい

「自慢の愛車でツーリングに出かけたり、メンテナンスしたりすることが大好きです」と話すのは井上祥太さんです。

井上さんは、えびの市消防団防災バイク隊(通称…レッドホーク)に所属して2年目になります。防災バイク隊は、行方不明者の捜索の際などに、消防車では走行するのが困難な場所等をバイクの機動性を生かして活動を行います。

きっかけは、同隊に退団者が出たことから、現役隊員より声をかけられたことです。「バイクの免許は18歳のときに取っていましたし、バイクにも乗っていたので入隊しました」しかし、オフロードバイクに乗るのは初めてのことでした。訓練では主に林道を走るので、「こんな細くて、でこぼこのタイヤでまともに走れるのかと不安でした。不整地な道で車体のバランスを保ちながら走るの簡単なことではありません。よく滑ったり、転倒したりしていました」

「入隊当時よりも少しは運転技術が向上してきたかなと思いますが、先輩たちの運転技術を見るとまだまだだと感じます」と2年目の感想を述べる井上さん。「もしもの時を考えて、もっと技術を習得していこうと練習しています。それが、災害時の迅速な対処にもつながりますし、自分の安全にもつながると思っていますからです」井上さんの話す言葉に力が入っていました。

心の一語一句

あなたもつくってみませんか。

詩
すずきの穂の出揃う頃に
西幸一

♪チリチリチリイイ
チリチリチリイイの
虫の音は今が盛りか
酷暑から涼に変わる秋
あちらこちらから
聞こえてくる

秋の夜の
人がもの寂しさを
感じる今 明日は すでに
彼岸の入り
♪チリチリチリイイ
チリチリチリイイと
虫の鳴く

俳句
鹿啼くや霧島連山暮れ泥む
岩切嗣子

季は寒露となり、大空は高く澄みわたり、水雨ふる日はなぜかもの愛しい。人は生きてゆく上で、「しがらみ」という重苦しさを持っている。さはあれ、ただ一筋の自らの道を歩み続けて行くのであらう。(自註)

雨なれば遇ふ人のなき堤防に
ただひとすぢの道をし歩む
竹下妙子

(短歌) 竹下妙子さん ☎37-3056 (俳句) 松山良文さん ☎33-4904 (詩) ポエム同好会(田中虎夫さん) ☎33-2959まで

夕暮れ時の交通安全対策を

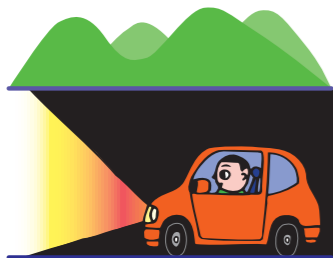

この時期は、夕暮れが日に日に早くなってきています。例年、夕暮れが早くなる10月以降、歩行者が犠牲となる交通事故が多発しています。交通事故防止のため、次のことに注意しましょう。

- ①ライトの「早めの点灯」・「こまめな切り替え」
・薄暗くなったら早めにライトを点灯し、歩行者や対向車に車の存在を知らせましょう。
・対向車がない場合は、ライトを上向きにして前方の見通しを確保しましょう。
- ②反射材用品と明るい目立つ色の衣服の着用
・夕暮れ時や夜間は、反射材を着用するなど「早めに気付いてもらう」工夫をしましょう。

9月の交通事故発生状況	人身	1件	本年累計	34件
	物件	28件	本年累計	230件

火の取り扱いに注意

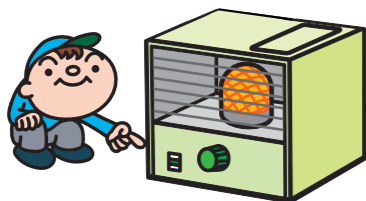

これからの季節は、ストーブなど暖房器具を取り扱う機会が増えていきます。火気を使用する際は取り扱いに注意しましょう。

また、家庭に住宅用火災警報器の設置は義務となっています。住宅用火災警報器は火災の煙や熱を感知して音声やブザー音で警報するものです。火災を早期に発見し、逃げ遅れを未然に防ぎ、火災の犠牲者を減らすために消防法で設置が義務付けられています。まだ、設置していない人は設置しましょう。

これからの季節は空気が乾燥し火災が起こりやすくなります。ストーブ等を使用する際は取り扱いの確認をしてください。

9月の活動状況 [えびの消防署管内]	火災	1件	年計	9件
	救急	62件	年計	631件

生涯スポーツ



えびの湯田地区河川公園を活用ください

えびの湯田地区河川公園に整備したパークゴルフ練習場には9ホールのコースが2つ設けられていて、プレーを楽しむことができます。パークゴルフとは、一本のクラブでボールを打ち、ホール(六)に入れるまでの打数を競うスポーツで、「誰もが気軽に公園で楽しめるスポーツ」として特に高齢者から人気を集めています。県内各地にパークゴルフ場はありますが、この練習場は、自由に

利用が可能となっており、自分の好きな時間にいつでも楽しむことができます。利用料は無料です。また、クラブおよびボールもえびの市総合型地域スポーツクラブ連絡協議会にて無料で貸し出ししています。

えびの湯田地区河川公園には、パークゴルフ練習場のほか、グラウンドゴルフ等のさまざまなスポーツに利用できる多目的グラウンド・芝生広場も整備されています。健康づくりのきっかけ、地域での交流行事の開催などに、ぜひ活用ください。

文：市社会教育課市民体育係

☎ 48・9677

男女共同参画



女性への暴力の根絶を訴えるパープルリボン

DVで困っているときはご相談を

毎年、11月12日から25日は、「女性に対する暴力をなくす運動」の期間です。平成29年の市の男女共同参画に関する市民意識調査では、48%の女性が、配偶者等から何らかの暴力(DV)を受けた経験があるという結果が出ています。その内の47・1%が誰にも相談しなかったと答えています。

生活費を渡さない(経済的な暴力)、交友関係や電話を細かく監視・大声で怒鳴る(精神的な暴力)、性的行為を強要する・避妊に協力しない(性的な暴力)なども暴力です。また、DVは大人だけの問題ではなく、最近では、若い世代の交際相手からの暴力「デートDV」なども問題になってきています。

女性の抱える問題について、専門の女性相談員が電話・面接相談を行っています。秘密厳守で相談は無料です。面接相談を希望する場合は、事前にご連絡ください。
【専用電話】35・0152
【フリーダイヤル】0120・123・693
【相談日】毎週月曜から金曜(祝日・年末年始は休み)
【時間】午前9時から午後4時

文：市総務課人権啓発室

いきいき!健康

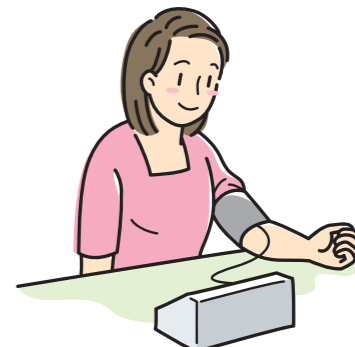

脳卒中の最大の危険因子は高血圧!

脳卒中の危険因子には、高血圧や糖尿病、脂質異常症、心疾患などいろいろありますが、最大の危険因子は高血圧です。なぜかという、脳の血管の構造に弱点があり、高血圧が最も影響を及ぼすからです。脳の血管は全ての脳細胞に栄養と酸素を届けるために、血液量がとても多く、複雑で直角に曲がっています。また、太い血管から急に細い血管になるため、血圧が高いと脳の血管が傷みやすい

構造になっています。えびの市は、血圧が高い人や高血圧の薬を飲んでいる人の割合が、県や国の平均と比較して高い状況です。脳卒中にならないためには、血圧の管理がとても重要と言えます。日常生活では減塩や運動など高血圧予防に努めつつ、1日2回、朝と寝る前に家庭で血圧を測定し、自分の値を知ることをお勧めします。また、最低年1回は特定健診等を受けて、自分の健康管理に役

立ててほしいと思います。また、脳卒中は症状が出てから治療が早ければ早いほど、後遺症が残りにくいです。もし、次のような症状が出たら、脳卒中の前兆かもしれません。一刻も早く救急車を呼んでください。
【症状】・経験したことのない激しい頭痛・ろれつが回らない・言葉が出ない・物が二つに見える・片方の目が見えない・視野の半分が欠ける・片方の手足や顔半分のみ、しびれ

文：市健康保険課徳丸保健師

犬はルールを守って飼いましょう



最近、犬に関する苦情が多数寄せられています。犬に癒やされている人がいる一方で、公共の場や私有地などへのふんの放置、放し飼いなどに困っているという人もいます。飼い主は、ただかわいがるだけでなく、周りの人に迷惑をかけないようにマナーを守りましょう。

■犬のふんは持ち帰りましょう

公共の場や私有地などへのふんの放置はマナー違反です。散歩の際は、袋を持ち歩くようにし、自宅へ持ち帰るようにしましょう。

■放し飼いはやめましょう

自宅にしっかりつないでおくようにしましょう。また、首輪やリードなどが古くなっていたり、サイズが合わなくなっていたりするときは、新しい物に取り替えましょう。

■犬の登録をしましょう

犬の登録は生涯1回です。市役所で登録をしてください。また、死亡したとき、所在地が変わったとき、所有者が変わったときなどは、市役所に届出をしましょう。

■狂犬病予防注射は、年1回必ず受けさせましょう

狂犬病予防法により、狂犬病の予防注射は毎年1回受けさせなければならないことになっています。

■市民環境課 生活環境係

☎35-3731(直通)

生涯学習講座受講者募集

市では、生涯学習の一環として、次の教室を開催します。

市内に在住、在勤、在学している人なら、どなたでも受講できます。ぜひ、ご参加ください。

■料理教室

クリスマスに向けて「ローストビーフ」、お正月に向けて「おせち料理」を作りませんか。食の安全と健康を考えながら簡単でおいしい料理を作ります。

【開催日】11月28日(水)

【時間】午後7時30分～午後9時

【場所】市文化センター 調理室

【定員】10人(先着順)

【参加費】700円

【準備するもの】エプロン、三角巾

■小物づくり講座

楽しみながら「自分だけのオリジナル作品」を作りませんか。手芸初心者でも短時間で完成できる講座を開催します。

【開催日】[クリスマスジェルキャンドル] 11月29日(木)

[羽子板のお正月飾り] 12月6日(木)

【時間】午後7時30分～午後9時

【場所】飯野地区コミュニティセンター 研修室II

【定員】各回15人(先着順)

【材料費】各回1,200円

■共通事項

【申込方法】市社会教育課社会教育係へ電話でお申し込みください。

【申込期限】11月21日(水)

■申・閩市社会教育課 社会教育係

☎35-3719(課直通)

フォトコンテストに応募しませんか

肥薩線利用促進・魅力発信協議会では、「肥薩線・くま川鉄道(旧湯前線)に乗って、撮って、送ってフォトコンテスト」を行っています。

これは、「日本の20世紀遺産20選」に選定された肥薩線およびくま川鉄道(旧湯前線)の車窓からの風景写真と沿線地域の日常生活や旅情を感じとることのできる風景写真を募集することにより、肥薩線およびくま川鉄道の利用促進と入賞作品を活用した魅力発信を行うことを目的として行われているものです。

【募集作品】

[ジャンル①] 肥薩線およびくま川鉄道(旧湯前線)の車窓から見た風景写真

[ジャンル②] 沿線地域の日常生活や旅情を感じとれる風景写真(列車・駅舎・プラットホームなども含む)

[規格] A4サイズの写真

【応募規定】・プロ、アマ、居住地、年齢、性別を問わず、誰でも応募できます。

・応募者本人が撮影した未発表の作品に限ります。

・応募点数は一人各ジャンル1点までとします。

・カラー、モノクロを問いませんが、画像の加工(合成、組写真など)は対象外です。

・提出された作品は返却しませんのでご了承ください。

・人物が写っている場合は、肖像権やプライバシーの侵害とならないよう、応募者の責任において十分注意してください。

・列車内では、他のお客さまへのご配慮と安全運行へのご協力をお願いします。

・安全運行などの妨げに該当する作品は対象外とします。

【応募方法】郵便番号、住所、氏名、性別、年齢、職業または学校名、ひとことコメント(全角30字以内)を明記のうえ、応募作品と一緒に郵送、または直接持参してください。様式は自由です。なお、ご応募やお問い合わせの際の個人情報の取り扱いについては、法律に従い適正に管理します。ただし、入賞者の氏名、住所の市町村名は公表します。

【募集期間】～12月28日(金)※郵送の場合は当日まで消印有効

【入賞発表】各ジャンルごとに最優秀賞(1点)、優秀賞(2点)、入選(2点)を設けています。平成31年3月に肥薩線利用促進・魅力発信協議会ホームページ(<http://www.hisatsusen.com/>)にて発表します。

【著作権および使用权】応募作品の著作権は応募者に、使用权は主催者に帰属するものとし、肥薩線の利用促進と魅力発信を目的として主催者の必要に応じて無償で使用しますので、あらかじめご了承ください。

詳しくは、以下にお問い合わせください。

■申・閩肥薩線利用促進・魅力発信協議会事務局(人吉市企画課 肥薩線世界遺産推進室内)

〒868-8601 熊本県人吉市下城本町1578番地1

☎0966-22-2111

「鹿児島矯正展」開催

鹿児島刑務所では、鹿児島矯正展を開催します。矯正展は、法務省が主唱する「社会を明るくする運動」の一環として、刑務所・少年院および少年鑑別所等の矯正施設における業務内容等を一般社会の皆さんに広く紹介するとともに、施設見学や刑務所作業製品の展示・即売を通し、受刑者等の円滑な社会復帰支援に対する理解を深めてもらうことを目的として開催するものです。

【開催日時】11月17日(土) 午前9時30分～午後4時

11月18日(日) 午前9時～午後3時30分

【場所】鹿児島刑務所(鹿児島県始良郡湧水町中津川1733番地)

【内容】・刑務所内見学

・矯正業務および受刑者等の生活をパネル等で紹介

・刑務所作業製品等の展示、即売

・更生保護女性連盟、地域協力店等のバザー、軽食等の販売

【その他】入場および駐車場無料

■閩鹿児島刑務所企画部門(担当:迫・福島)

☎0995-75-2025

昭和のまち「えびの」写真展のパネル募集

えびの市観光協会では、京町温泉旅館組合と共に『昭和のまち「えびの」写真展』を開催します。

写真展に向けて、昭和30年代以前に市内の観光地等を撮影された写真パネルを募集します。自慢の写真をお持ちの人は、えびの市観光協会までお申し込みください。

写真展は、平成30年12月に京町温泉駅観光交流センター内で開催する予定です。

【申込期限】11月16日(金) 午後6時まで

【申込場所】京町温泉駅観光交流センター

【申込方法】京町温泉駅観光交流センターへ直接持参してください。

【その他】写真は、1人1点限りとし、申込者には粗品を進呈します。

■申・閩えびの市観光協会

☎37-2663

一般入校生募集

鹿児島県立始良高等技術専門学校では、平成31年度一般入校生を募集します。

【募集科名】メカトロニクス科

【募集人員】20人

【訓練期間】2年

【応募資格】高等学校を卒業した人、平成31年3月に卒業見込みの人またはこれらと同等以上の学力を有すると認められる人

【必要経費】[入校料] 5,650円

[授業料(月額)] 9,900円

[寮費(月額)] 3,500円

[食費(3食月額)] 約27,000円

【願書締切日、選考日等】

日程	願書締切日	選考日	試験会場
B	11月29日(木)	12月7日(金)	始良高等技術専門学校
C	平成31年1月11日(金)	1月25日(金)	始良高等技術専門学校
D	2月8日(金)	2月17日(日)	始良高等技術専門学校またはかごしま県民交流センター
E	3月1日(金)	3月10日(日)	始良高等技術専門学校またはかごしま県民交流センター

※B日程からE日程の選考試験については、定員に達した場合には選考を実施しないこともありますので、事前に始良高等技術専門学校へお問い合わせください。

■オープンキャンパス2018

平成31年度入校生募集に伴う説明会を行います。

【開催日】12月9日(日)

【時間】午後1時30分～午後3時

[受け付け] 午後1時～

【内容】概要説明・施設見学・意見交換

申・問 鹿児島県立始良高等技術専門学校

〒899-5431 始良市西餅田1120

☎0995-65-2247

「平成30年度市民表彰式典」および「地域活性化活動実践報告会」

市では、市の政治、経済、文化、その他各般にわたって市政振興に寄与し、その功績が顕著な人や団体を表彰します。

また、表彰式典後には、市民団体2団体による地域活性化活動実践報告会も開催します。ぜひ、ご来場ください。

【日時】11月3日(土・祝)

[市民表彰式典] 午前10時～

[地域活性化活動実践報告会] 午前10時30分～

【発表予定団体】飯野まちづくり協議会、京町温泉みなほ会

【場所】市文化センターホール

【入場料】無料

問 市企画課 秘書係(市民表彰式典について)

☎35-1111(内線302)

問 市民協働課 市民協働係(地域活性化活動実践報告会について)

☎35-1118(直通)

精神障がい者文化交流会「こすもす祭」

西諸地域精神保健福祉協議会では、地域の人が、精神障がいについて正しく理解することで、障がいを持っても安心して生活できる地域づくりを推進することを目的に「こすもす祭」を開催します。

【開催日時】11月7日(水) 午前11時～午後2時30分

【場所】小林市文化会館

【参加費】無料

【内容】[講演]「精神障がいを理解するために」

[講師] 内村病院医師

・体験発表・障がい福祉サービス事業所紹介・精神障がい者の作品展示・手作りクッキー、野菜、唐揚げ等の販売・バザー・コーヒーサービス

【その他】アンケート回答者にプレゼントがあります。

問 小林保健所 健康づくり課

☎23-3118

問 市健康保険課 市民健康係

☎35-1116(直通)

「緊急地震速報」の情報伝達訓練が実施されます

11月1日(木) 午前10時ごろに、大規模地震発生時に、国の全国瞬時警報システム(Jアラート)から送られてくる緊急地震速報を、確実に住民の皆さんへお伝えするため、全国一斉の情報伝達訓練が実施されます。

放送内容は、次のとおりです。

「ただいまから訓練放送を行います。」

(緊急地震速報サイレン音)

「緊急地震速報。大地震です。大地震です。」

「これで訓練放送を終わります。」

以上の放送が流れます。

なお、当日の気象状況や災害等の発生により、予告なく訓練が中止される場合もあります。

また、宮崎県では緊急地震速報の情報伝達訓練に合わせて県民一斉防災行動訓練「みやざきシェイクアウト」を実施します。

「みやざきシェイクアウト」の詳細については、専用ホームページ(<https://www.pref.miyazaki.lg.jp/kiki->

kikikanri/kurashi/bosai/shakeout.html)にアクセスし、確認してください。

問 宮崎県 総務部 危機管理局 危機管理課

☎0985-26-7066

問 市基地・防災対策課 基地・防災対策係

☎35-1119(直通)

Sマークは「安全・安心・清潔」の証明



11月は、標準営業約款(Sマーク)普及登録促進月間です。Sマークは、理容業、美容業、クリーニング業、めん類飲食店営業、一般飲食店営業の5業種で導入されています。

Sマーク登録店は、「安全」「安心」「清潔」が保証されており、事故が発生した場合の損害賠償、施設の整備の内容、仕事やサービスの内容について、信頼できるお店です。

お店選びは、厚生労働大臣認可のSマーク登録店を利用することをお勧めします。

問 公益財団法人 宮崎県生活衛生営業指導センター

☎0985-25-1466



◎今月の表紙

9月23日、金松法然秋季大祭が行われ、兵児踊りの奉納がありました。

今月の納税

個人市県民税 第3期

国民健康保険税 第4期

後期高齢者医療保険料 第4期

介護保険料 第4期

10月31日(水)までに納めましょう。

人口 18,473人(前月比-7人)

男性 / 8,718人(+9人) 女性 / 9,755人(-16人)

転入 / 43人 転出 / 31人

出生 / 7人 死亡 / 26人

世帯数 8,485世帯(前月比+14世帯)

(平成30年10月1日現在)

電 気設備点検ボランティアの取材に行きました。参加した高校生は慣れない手つきで一生懸命、作業をしていました。頑張れ。(東)

す っかり涼しくなり、秋らしくなってきました。皆さんはどんな秋を過ごす予定ですか？私はえびの米をもりもり食べて、食欲の秋を満喫しようと思います。(久保田)

Editor's



写真:ヤマブシタケ (撮影:平成29年12月1日)

「ヤマブシタケ」

焼酎文化と接点があるキノコ

秋も深まった頃、アバンドン
 トしらとり郷土の森を歩き、
 ふと大木を見上げると、なにやら
 大きくて丸い物体を見つけました。
 ソフトボール大で針の塊のように
 見えますが、木漏れ日を浴びて美
 しくもあります。

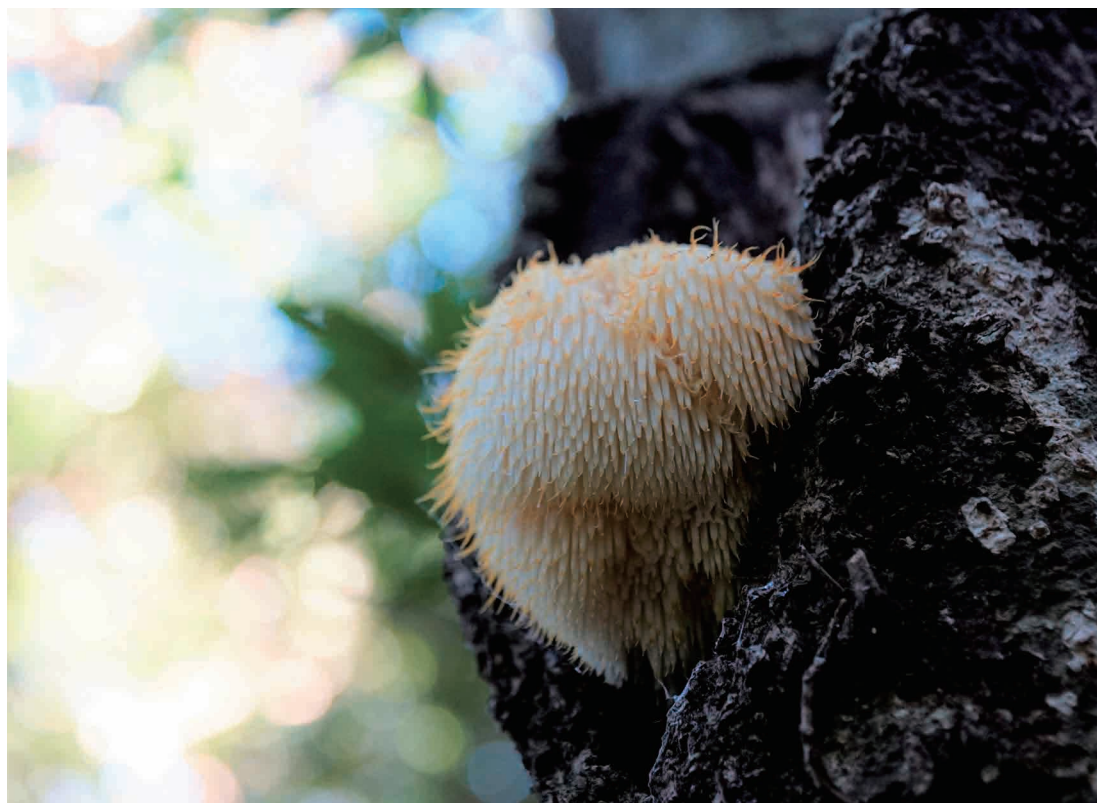
ヤマブシタケというこのキノコ、
 広葉樹の枯れ木や洞から発生しま
 す。和名は、山伏が胸につける
 梵天ぼんてんに似ていることからつけら
 れたようです。他にも、南九州では
 「上戸茸」とも呼ぶ地域があります。
 飲めない下戸が、懐に乾燥したヤ
 マブシタケを隠し、焼酎を吸わせ
 て飲んだふりをしたことからつけ
 られたそうです。

多くの国で古くから食用、薬用
 として利用され、それぞれの国や
 地域で多くの呼び名があるよう
 です。日本各地、えびの市内の店頭
 でも栽培されたものが見られます。
 焼酎文化と接点のあるヤマブシ
 タケ。この庶民的なキノコを探し
 に秋の霧島山を歩いてみませんか。
 「飲ん方」の話のタネにもなるかも
 しません。

(文/えびのエコミュージアムセンター)

ヤマブシタケ
Hericium erinaceum

ベニタケ目 サンゴハリタケ科

