

霧島山のめぐみめぐる

# えびの

山と水、米と肉。温泉と四季のまち。

広報

3 2017  
MAR  
vol.605

Ebino city  
Public relations



特集

介護予防・日常生活支援総合事業が始まります

今月の掲載記事

生涯に一度の登録と年に一度の狂犬病予防注射は義務です

CIVIC NEWS

まちのわだい

# 介護予防・日常生活支援 総合事業が始まります

～住み慣れた地域で元気に暮らすために～

高齢化が進むにつれ、一人暮らしの高齢者や高齢者だけの世帯、認知症高齢者が増加していくことが予想されています。「介護予防・日常生活支援総合事業」は、高齢者が住み慣れた地域で自分らしく暮らし続けられるように、介護サービス事業者をはじめ、NPOやボランティア、地域の皆さんにも参加してもらい、地域全体で高齢者を支える取り組みです。心身に不安がある人は介護予防のため、元気な人は支える側として積極的に参加しましょう。

## 介護予防・日常生活支援総合事業の目指すもの



### 地域の実情に合った支援

市町村の判断により地域の社会資源や多様な人材を活用し、効率的・効果的なサービスの提供を行います。



### 多様な生活支援のニーズに対応

高齢者のみの世帯や一人暮らしの高齢者が増える中、ごみ出しや買い物といった日常生活を支えるさまざまな支援について、地域で支える仕組みづくりを考えます。



### 生きがいや役割を持った介護予防

地域での見守りやボランティアなど、高齢者が生活支援の担い手としての役割を持つことで、社会参加を通じた介護予防活動に取り組みます。

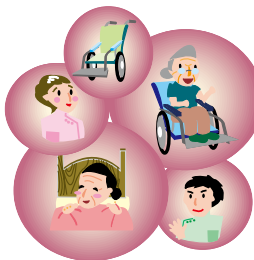

### 切れ目のない介護予防

要支援から自立、自立から要支援と、心身の状態が変化しても、切れ目なくサービスを受けることで重症化を予防します。

介護保険法が改正され、4月1日から要支援1・2の人が利用できる介護保険サービスのうち「介護予防訪問介護（ホームヘルプ）」と「介護予防通所介護（デイサービス）」が介護保険の介護予防サービスから、えびの市が実施する介護予防のための「介護予防・日常生活支援総合事業（以下総合事業）」に移行します。

これは、市が中心となって、地域の実情に応じて、住民等の多様な主体が参画し、多様なサービスを充実することで、地域の支え合い体制づくりを推進し、要支援者等に対する効果的かつ効率的な支援等を可能とすることを目指すものです。

## 2種類のサービスが利用可能

総合事業には「介護予防・生活支援サービス事業」と「一般介護予防事業」の2種類があります。利用できる人は、次のとおりです。

### ■介護予防・生活支援サービス事業

○要支援1・2の認定を受けている人

○「基本チェックリスト」で生活機能が低下していると判断された人「介護予防・生活支援サービス事業対象者（以下事業対象者）」

### ■一般介護予防事業

○65歳以上のすべての人

まず、市介護保険課地域包括支援センターにご相談ください。相談内容によって、利用できる事業を判定します。

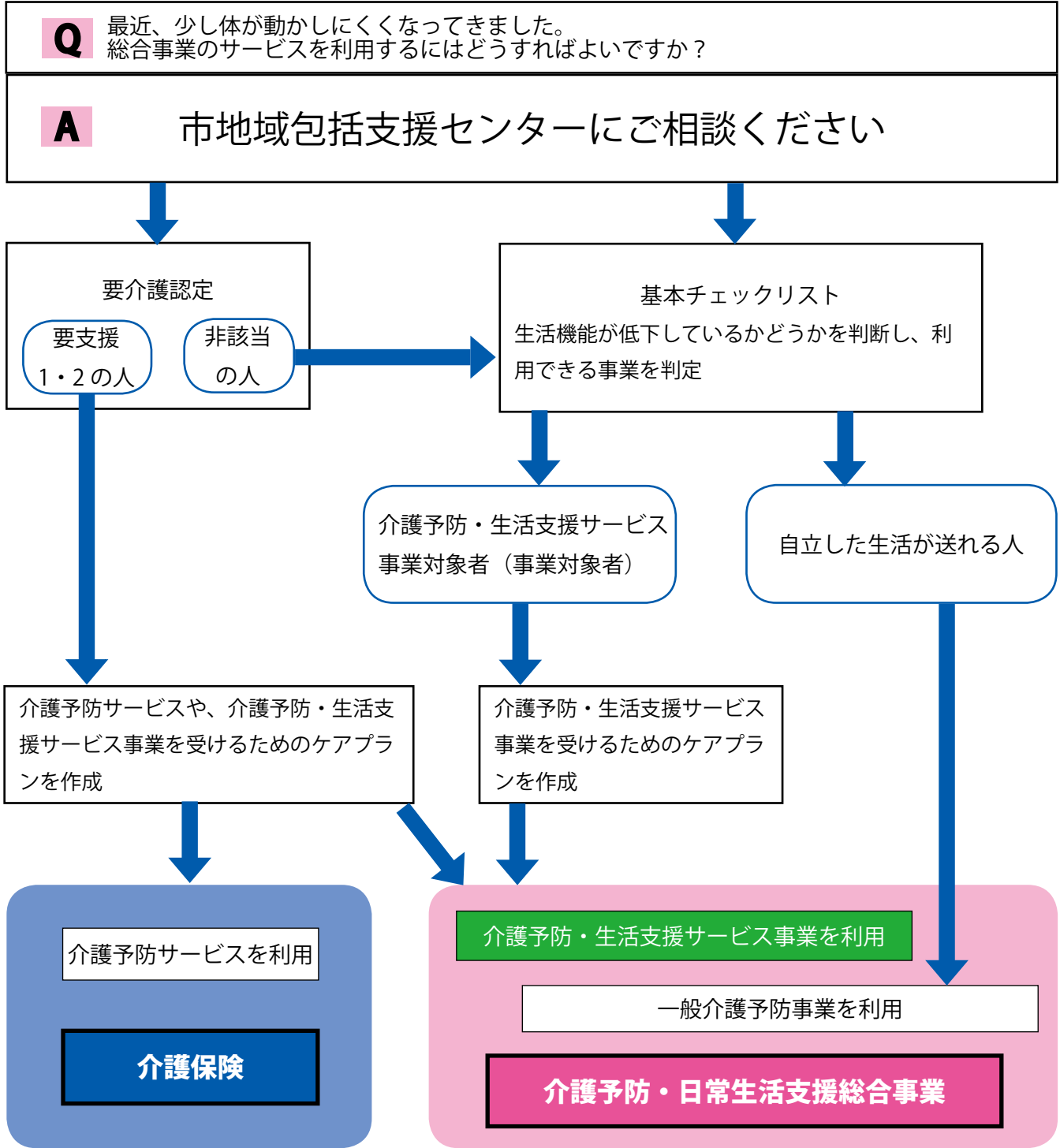



相談時には、総合事業の利用できる事業を判定するために、基本チェックリストを受けてもらいます。

基本チェックリストにより、介護予防・生活支援サービスが必要と判断された場合は、事業対象者となります。事業対象者は、介護認定を受ける必要はないので、迅速なサービス利用が可能となります。事業対象者には、市地域包括支援センターが、本人や家族の希望、生活機能の状態などをふまえて、ケアプランを作成し、できるだけ自立した生活を送れるようにサポートします。

なお、介護予防・生活支援サービス事業以外の介護予防サービスを利用する場合は、これまでどおり、介護認定が必要です。

また、総合事業のサービスのほかに、見守りを目的とした配食サービスや緊急通報システムの貸与等を行っています。これらのサービスを利用するには、一定の要件があります。

詳しくは、市介護保険課地域包括支援センターへお問い合わせください。

☎ 市介護保険課地域包括支援センター 35・1112（課直通）

## ○一般介護予防事業の内容

65歳以上のすべての高齢者およびその支援のための活動に関わる人を対象に提供するサービスです。さまざまな活動に参加し、元気なうちから介護予防に努めることが大切です。



### ◎はつらつ百歳体操

自治会主体で地区の公民館で行っています。週に1回集まり、重りを使った筋力運動や脳を活性化させる体操等を行います。いすに座って行う運動が主ですが、重りをつけて運動することで筋力がついて、膝や腰などの痛みの改善、歩行状態の安定につながっています。みなさん楽しく参加され、元気になっています。



### ◎はつらつフィットネス

ヨガ、ボールエクササイズ、ストレッチ等自宅で行える体操に、脳を活性化する知的刺激も加えながら楽しく体を動かし、健康になることを目的とした運動教室です。3カ月ごとに内容・講師が交替しますので、同じ会場でいろんな運動を体験できます。



### ◎サポーター養成講座

まず自分が健康になることの知識や運動方法について学び、市や地域で行っている介護予防のサポーターとして活動できる人を養成しています。運動・栄養・口腔・認知症等の講話と百歳体操のポイントについて学ぶ講座です。2時間を6回の講座で、4回以上受講するとサポーターとして認定されます。



### ◎介護予防普及啓発事業

市内4つの在宅介護支援センターや市地域包括支援センターの職員が、高齢者の集まる場所等へ出向き、介護予防についての講話や体操等を行います。

## ○介護予防・生活支援サービス事業の内容

要支援1・2および基本チェックリストにより生活機能が低下していると判断された人（事業対象者）を対象に提供するサービスです。日常生活でのさまざまな身体介護や生活援助などのサービスを行います。市地域包括支援センターのケアマネジメントで専門職による支援が必要と判断された場合に使えるサービスです。

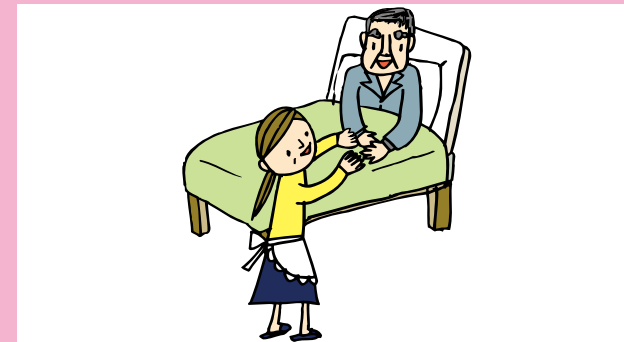

### ◎訪問型サービス

（これまでの介護予防訪問介護と相当のサービス）

自分ではできない日常生活上の行為がある場合に、ホームヘルパーなどの専門家による支援、調理、掃除、洗濯などの支援が受けられます。

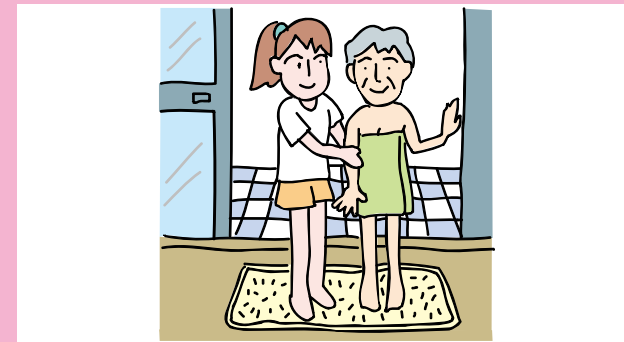

### ◎通所型サービス

（これまでの介護予防通所介護と相当のサービス）

通所介護施設で、入浴や排せつ、食事などの日常生活上の支援を日帰りで受けることができます。また運動機能の向上のためのプログラムもあります。





# 犬の登録と狂犬病予防注射日程表

生涯に一度の登録と年に一度の狂犬病予防注射は必ず受けましょう

日 付	会 場	時 間
4月10日 (月)	前松原公民館	9:00～ 9:20
	松原公民館	9:30～ 9:50
	牧の原公民館	10:00～10:10
	榎田公民館	10:20～10:40
	東川北公民館	10:50～11:20
4月13日 (木)	大溝原公民館	9:00～ 9:30
	西郷公民館	9:40～10:10
	湯田公民館	10:20～10:50
4月14日 (金)	永山公民館	11:00～11:30
	尾八重野コミュニティセンター	9:00～ 9:30
	東長江浦上公民館	9:40～10:00
	西長江浦上公民館	10:10～10:30
	西長江浦下宮農研修センター	10:40～11:00
4月17日 (月)	東長江浦下公民館	11:10～11:30
	今西公民館	9:00～ 9:20
	池島公民館	9:30～10:10
	西上江公民館	10:20～10:30
	中上江公民館	10:40～11:00
4月19日 (水)	上上江公民館	11:10～11:40
	灰塚公民館	9:00～ 9:10
	栗下地区宮農研修館	9:20～ 9:50
4月21日 (金)	麓（加）公民館	10:00～10:20
	市役所本庁	10:30～11:30
	南原田公民館	9:00～ 9:30
	中原田公民館	9:40～10:00
	五日市公民館	10:10～10:30
4月24日 (月)	芋畑コミュニティセンター	10:40～11:00
	大明司公民館	11:10～11:40
	白鳥公民館	9:00～ 9:30
	末永公民館	9:40～10:00
4月26日 (水)	田代公民館	10:10～10:40
	出水公民館	11:00～11:20
	北昌明寺公民館	9:00～ 9:20
4月28日 (金)	吉田温泉・鹿の湯	9:30～ 9:50
	西川北公民館	10:00～10:30
	下島内公民館	10:40～11:30
4月28日 (金)	堀浦多目的集会施設	9:00～ 9:40
	上大河平公民館	9:50～10:20
	下大河平公民館	10:30～11:00
	東原田公民館	11:10～11:40

日 付	会 場	時 間
5月1日 (月)	山内公民館	9:00～ 9:10
	前田公民館	9:20～10:00
	坂元公民館	10:10～10:30
	高野畜産管理センター	10:50～11:10
5月9日 (火)	西内豎公民館	9:00～ 9:10
	東内豎公民館	9:20～10:00
	南岡松公民館	10:10～10:50
	岡松運動場	11:00～11:20
5月11日 (木)	溝ノ口公民館	11:30～11:40
	旧岡元保育所	9:00～ 9:20
	下浦公民館	9:30～ 9:40
	上向江公民館	9:50～10:10
	中浦・熊野神社	10:20～10:40
5月12日 (金)	上島内公民館	10:50～11:20
	飯野駅前地区体育館	9:00～10:10
5月15日 (月)	飯野出張所	10:20～11:30
	亀沢公民館	9:00～ 9:30
	柳水流公民館	9:40～10:00
5月23日 (火)	南昌明寺・湯園公民館	10:10～10:30
	真幸出張所	10:40～11:30
予 備 日		
5月25日 (木)	下大河平公民館	9:00～ 9:20
	飯野駅前地区体育館	9:30～10:00
	中上江公民館	10:10～10:30
	坂元公民館	10:40～10:50
5月30日 (火)	飯野出張所	11:00～11:40
	麓（加）公民館	9:00～ 9:20
	西郷公民館	9:30～ 9:50
5月30日 (火)	栗下地区宮農研修館	10:00～10:20
	市役所本庁	10:30～11:40
	旧岡元保育所	9:00～ 9:20
	南岡松公民館	9:40～10:00
5月30日 (火)	南昌明寺・湯園公民館	10:10～10:20
	下島内公民館	10:30～10:50
	真幸出張所	11:00～11:40

※予備日は、1回目の日程で予防注射を接種できなかった犬が対象ですのでご注意ください。

## 生涯に一度の登録と 年に一度の 狂犬病予防注射は 義務です

犬の飼い主の義務として、犬の生涯に一度の登録と年1回の狂犬病予防注射があります。きちんと登録し、鑑札を付けていれば、万が一、愛犬が放れ捕獲された場合でも、すぐに飼い主に連絡されます。年1回の狂犬病予防注射は、ウイルス性の感染症である狂犬病（発病すると人間でも100%死に至る恐ろしい病気）を防ぐことができます。

犬の登録と狂犬病予防注射は、狂犬病予防法で義務付けられています。平成29年度の犬の登録と狂犬病予防注射を、次ページの日程表のとおり実施します。未登録・登録事項の変更・犬の死亡などの届け出もできます。

【対象の犬】 生後91日以上犬  
【料金】 登録料3000円（登録していない犬）  
注射料3000円  
◎持参するもの＝通知書、愛犬手帳または鑑札（登録している犬のみ）  
※会場には、犬を抑えることができる人が同伴してください。  
※体調の悪い犬、または1カ月以内に他の病気の予防注射をしたばかりの犬については、注射会場の獣医師または動物病院にご相談ください。  
※移動の関係で時間に制限があります。時間厳守でお越しください。  
問 市民環境課生活環境係  
☎ 35・3731（直通）





# CIVIC NEWS

市政ニュース

## 企業立地協定調印式「株式会社鰻楽」 国産キャビアを生産

2月8日、市と「株式会社鰻楽」が、企業立地協定を結びました。これは、市の産業の振興と安定的な雇用の拡大を図ることを目的に結ばれたものです。

この協定によって、同社は、えびの市でチョウザメの養殖を行い、キャビアの生産に取り組めます。

現在、3月中の完成を目指して、東長江浦地区に31面の養殖池を建設中です。

協定の締結にあたり、村岡

市長は、「えびのの特性を生かした新しい産業によって、えびののブランド力が向上することに期待しています」。大森伸昭代表取締役社長は、「えびのの素晴らしい自然と、あたたかい人柄にほれて進出を決めました。市と一体となつて、世界に挑戦できるようなキャビアの生産を目指します」とあいさつしました。

市観光商工課企業誘致・商工振興室

☎ 35・3727（直通）



協定を結んだ村岡市長と大森代表取締役社長

## 教育論文表彰式・部会報告会・一貫教育講演会 一貫教育充実を目指して

2月15日、市文化センターで、平成28年度市教育論文表彰式、一貫教育に係る各部会等報告会、一貫教育講演会が行われ、市内の教職員など、約140人が参加しました。

市教育論文表彰では、79点の応募の中から、最優秀賞に真幸小学校の福松加菜養護教諭が選ばれました。表彰を受け福松養護教諭は「これから子どもたちと一緒に、えびの一健康な真幸小を目指していきます」と話していました。



教育論文で最優秀賞を受賞した福松養護教諭

表彰後には、福松養護教諭が「生涯を通じて健康の保持増進ができる児童の育成（2年次）」「生きる力」を育む歯の健康教育を通して」と題して、発表を行いました。

講演会には、宮崎県の前教育長である宮崎県立美術館館長の飛田洋氏が講師として招かれ、「心やさしき名も無き英雄を育てたい」という演題で講演を行いました。

市学校教育課教育係

☎ 35・1111（内線415）



講演を行う飛田氏

## 認知症カフェ公開講座 思い出話から心通わせて

2月17日、飯野地区コミュニティセンターで、認知症カフェ公開講座が行われました。これは、認知症の人との関わり方について学び、認知症への理解を深めることを目的に行われたものです。講座には、はつらつサポーターを中心に約110人が参加しました。

講座では、講師に認知症ケア上級専門士の松田ヒトミ氏を招き、「認知症の人とのコミュニケーション」回想法を

もちいた取り組みから」という演題で、講演が行われました。回想法とは、昔の思い出を語り合い脳を刺激することで、認知機能の改善が期待される心理療法のことです。

松田氏は、「思い出話を語る場をつくり、共有しよう。聴かせてくださいという気持ちを持つことが大切ですよ」と話しました。

市介護保険課地域包括支援センター

☎ 35・1112（課直通）

## 過疎地域活性化講演会 木造駅舎でまちおこし

2月17日、国際交流センターで、過疎地域活性化講演会が行われました。えびの市を走るJR吉都線・肥薩線には、独特な佇まいで多くの人々を魅了している木造駅舎が存在します。この講演会は、その駅舎に、地域にある資源として光をあて、その価値を地域住民で共有し、新たなまちづくりに活用していくことを目的に行われたものです。

講演会では、熊本大学五高記念館客員教授磯田桂史氏が

基調講演「肥薩線・吉都線にみる木造駅舎の特徴」で、肥薩線全線とえびの駅をあわせ、古い木造駅舎が密集して残っている全国でもまれな地域であることを説明しました。また、大隅横川駅、嘉例川駅、えびの駅の各地域で活性化の実践活動を行っている団体の代表者によるパネルディスカッションも行われました。

市企画課政策係

☎ 35・3712（直通）



回想法について語る松田氏



九州の鉄道開通図を解説する磯田氏



これからの駅舎の活用などについて意見を交わしました

市民一人当たりのバランスシート  
資産と負債のバランスは

市では、「現金主義・単式簿記」による現行の地方自治体の会計制度に「発生主義・複式簿記」といった企業会計的要素を取り込んだ新地方公会計制度に基づき、一般会計を中心とした普通会計に公営事業会計（国保、後期高齢介護、水道事業、病院事業）および関係団体（西諸広域行政事務組合等）を連結した財務書類（バランスシート、行政コスト計算書、純資産変動計算書、資金収支計算書）を作成、公表しています。

今回、平成27年度決算分の財務書類をもとに、市の財政状況を身近に感じてもらえるよう、市民一人当たりに換算したバランスシートを作成しましたので紹介します。

財務書類の詳細については、えびの市ホームページに掲載しています。

**バランスシート（貸借対照表）**とは、行政サービスを提供するために保有する資産

（財産）と、その資産をどのような財源（負債、純資産）で賄ってきたかを総括的に対照表示した財務書類です。表

内の資産合計額（貸方）と負債・純資産合計額（借方）が一致し、左右が均衡（バランス）していることからバラン

スシートと呼ばれています。

☎ 35・1111（内線382）  
市財政課財政係

■連結財務書類の対象となる会計・団体・法人

団体・会計の区分		会計名または組織名	
行政サービス実施主体	普通会計	一般会計	
	公営事業会計	国民健康保険特別会計	
		後期高齢者医療特別会計	
		介護保険特別会計（保険事業勘定）	
		介護保険特別会計（介護サービス事業勘定）	
	公営企業会計	水道事業会計	
		病院事業会計	
	関係団体	西諸広域行政事務組合	
		一部事務組合・広域連合	宮崎県後期高齢者医療広域連合
			宮崎県自治会館管理組合
地方公社・第三セクター等		該当なし	

■市民一人当たりのバランスシート

貸方（固定資産や株、預貯金などの資産）	借方（資産を手に入れるために払ったお金と借金）
○土地や建物などの公共資産 217 万円	○借金（負債） 59 万 6 千円
○株などへの投資 21 万 8 千円	○すでに支払った額（純資産） 205 万 9 千円
○現金・預金 26 万 7 千円	※うち国庫・県支出金で支払った額 56 万 9 千円
資産合計 265 万 5 千円	負債・純資産合計 265 万 5 千円

■連結決算日 平成 28 年 3 月 31 日

■総資産合計 539 億 7,489 万 9 千円、人口 20,329 人（平成 28 年 3 月 31 日現在）

土地・家屋の確認ができます

課税台帳等の縦覧・閲覧

平成29年度の固定資産税に関する土地または家屋の価格などについての縦覧・閲覧が、4月3日（月）から始まりま

す。

例えば、「自分の固定資産税がいくらになるのか知りたい」、「自分の土地・家屋と他の土地・家屋の評価額を比較して、適正であるか知りたい」、「今年になって土地を買ったが、その土地がどのよう

に評価されているのか知りたい」などとお考えの場合は、この機会に、固定資産課税台帳等で確認してください。

縦覧・閲覧については、以下のとおりです。

※固定資産の評価は、総務大臣が定めた固定資産評価基準に基づいて行われ、その価格を決定し、それをもとに課税標準額を算定します。このようにして決定された価格や課税標準額は、固定資産課税台帳に登録されます。

☎ 35・3735（直通）  
市税務課固定資産係

○固定資産課税台帳等の縦覧

固定資産税の納税者が、自己の土地や家屋と他の土地や家屋の評価額（所有者の情報は除く）を比較して、適正であることを確認する制度です。

縦覧期間	4月3日（月）～4月28日（金）（ただし、土・日曜を除く） 午前8時30分～午後5時15分		
縦覧場所	市税務課窓口（市役所本庁2階）、飯野出張所、真幸出張所		
縦覧対象者と範囲	縦覧対象者	縦覧範囲	記載事項
	土地の固定資産税の納税者（代理人または納税管理人） 家屋の固定資産税の納税者（代理人または納税管理人）	土地価格等縦覧帳簿 家屋価格等縦覧帳簿	所在地（地番）・地目・地積・評価額 所在・家屋番号・種類・構造・床面積・評価額
縦覧に必要なもの	・納税通知書、課税明細書または運転免許証など本人と確認できるもの、印鑑 ※代理人の場合、委任状の提出が必要です。		
手数料	無料（帳簿の写しの交付はできません）		

○固定資産課税台帳の閲覧

納税義務者は、固定資産課税台帳のうち、自己の資産が記載された部分について、一年を通して閲覧することができます。また、借地人・借家人等も借りている土地・家屋の閲覧をすることができます。

閲覧期間	4月3日（月）～通年（ただし、土・日曜、祝日、年末年始を除く） 午前8時30分～午後5時15分	
閲覧場所	市税務課窓口（市役所本庁2階）、飯野出張所、真幸出張所	
閲覧対象者と範囲	閲覧対象者	閲覧範囲
	①固定資産の所有者	所有している固定資産
	②土地を有償で借りている人	借りている土地
	③家屋を有償で借りている人	借りている家屋および敷地である土地
	④固定資産の処分をする権利を有する一定の人	権利を有する固定資産
閲覧に必要なもの	・納税通知書、課税明細書または運転免許証など本人と確認できるもの ・閲覧対象者のうち、上記の②③④に該当する人は、それらを確認できるもの（賃貸借契約書など） ・印鑑 ※代理人の場合、委任状の提出が必要です。	
手数料	閲覧は1件につき200円（縦覧期間中は無料）。写しの交付は300円。（証明書発行を除く）	



# CIVIC NEWS

市政ニュース

## 生涯学習振興大会 学習の成果を披露

2月26日、市文化センターで、「田の神さあ学びの里いきいフェア平成28年度生涯学習振興大会」が行われました。

これは、生涯学習の振興と定着を図ることを目的に、毎年開催しているものです。

大会では、生涯学習功勞者、家庭教育標語優秀作品受賞者、図書館を使って調べるコンクール受賞者の表彰式が行われました。

また、表彰式後には、市内



生涯学習功勞者受賞の謝辞を述べる演田さん

7団体による吹奏楽や大正琴の演奏、フラダンスなどの生涯学習発表が行われました。昨年9月から10月にかけて行われた生涯学習オカリナ講座の皆さんも出演し、オカリナの柔らかな音色を響かせていました。

会場には、市民約450人が来場し、発表が終わるたびにあたたかい拍手を送っていました。

【生涯学習功勞者】

春口貞子さん(地域婦人連絡



家庭教育標語最優秀賞を受賞した長谷川さん

協議会会長、子育て支援、学校支援で地域福祉に貢献) 演田喜八郎さん(郷土芸能保存会役員、ボランティアで子どもたちへの郷土芸能の継承啓発に貢献) 上島實行さん(東原田八幡さくら会会長、高齢者クラブの活動の充実と地域活性化に貢献)

【家庭教育標語優秀作品受賞者】

【最優秀賞】長谷川もこさん(飯野小学校5年)



図書館を使って調べるコンクール最優秀賞を受賞した瀬戸崎さん

【優秀賞】黒木七星さん(加久藤中学校3年)、加治佐未来さん(上江中学校2年)、北別府虹輝くん(岡元小学校2年) 【図書館を使って調べるコンクール受賞者】

【最優秀賞】瀬戸崎文香さん(飯野小学校6年)

【優秀賞】山本乃愛さん(真幸小学校5年)

【市社会教育課社会教育係】

☎35・3719(課直通)



生涯学習オカリナ講座の成果を披露しました

## 宝くじ助成でコミュニティ活動備品を整備 地域の健全な発展を応援

一般財団法人自治総合センターの宝くじ助成を活用し、市東部自治会(飯野地区)にグラウンドゴルフの道具一式などが整備されました。

今回整備されたのは、クラブ、ボール、ホールポスト、テント、放送機器、プロジェクト、スクリーン等です。地域での行事等で利用することができます。

道具等は、飯野地区コミュニティセンターに保管してあります。利用する際は、事前



整備されたグラウンドゴルフ道具など

に同センターにご連絡ください。

飯野地区コミュニティセンター

☎33・0030

※一般財団法人自治総合センターでは、コミュニティ活動備品の整備等に対して助成を行い、地域社会の健全な発展などに寄与するための事業を行っています。

☎市民協働課市民協働係  
☎35・1118(直通)



## えびの市総合開発審議会が答申書を提出 後期基本計画を審議

2月7日、えびの市総合開発審議会から市に、「第5次えびの市総合計画後期基本計画(案)」に対する答申書が提出されました。同審議会では、昨年11月に市長からの諮問を受け、同計画(案)について審議を重ね、答申書をまとめました。

同審議会の松元國治会長は、「人口減少や若い世代の定着など、市が直面する課題は多くあります。市民と行政の協働をさらに進め、常に先駆的な取り組みを行うこと

で、独自性を持ったまちづくりが展開されることを期待します」。村岡市長は、「いただいた答申書の趣旨を十分に尊重し、えびのならではの施策をもって課題解決に向けた取り組みに注力していきます」とあいさつしました。

市では、後期基本計画の着実な実施に努め、活力のあるまちづくりを進めていきます。

☎市企画課政策係  
☎35・3712(直通)



答申書を手にする村岡市長と松元会長





平成28年度自衛隊入隊入校者激励会  
**えびの出身者8人が入隊入校**

2月24日、市文化センターで「平成28年度自衛隊入隊入校者激励会」が行われました。今春、自衛隊に入隊入校するえびの出身者は8人です。激励会では、入隊入校者に村岡市長があいさつ。防衛大臣と宮崎県知事からビデオで激励のことが贈られました。入隊入校者を代表して緒方真歩さんが、「仲間とたくさんのかを学び、社会に貢献できるように努力していきます」と決意を述べました。



第6回福島の子どもたち宮崎に来んねキャンプ！  
**農業体験でリフレッシュ**

2月19日から26日まで「第6回福島の子どもたち宮崎に来んねキャンプ！」が行われました。これは、放射能の影響で外遊びが制限されている福島県の親子に、宮崎県の観光や農業体験などでリフレッシュしてもらおうとNPO法人アースウォーカーズの主催で行われたものです。2月23日、福島県の親子5組15人が、えびの市上江の西田農園を訪問。餅つきやニンジン収穫等を体験し、笑顔があふれていました。

2月22日、市役所で「2016道の駅グランプリ」の表彰式が行われました。道の駅えびのは、日本自動車連盟（JAF）九州本部が昨年の10月から12月に行った「あなたのイチオシ道の駅グランプリ」で、

投票総数1万2476票のうち、1139票を獲得し、九州・沖縄の道の駅で第1位に選ばれました。表彰式では、JAF宮崎支部百野支部長から村岡市長へ表彰楯が贈られました。



「2016道の駅グランプリ」表彰式

## 道の駅えびのがグランプリ獲得

3月5日、今西地区の香取神社と田代地区の天宮神社で「打植祭」が行われました。この祭りは、宮崎県の無形民俗文化財に指定されています。この祭りでは、香取神社の女神が天宮神社の男神を迎えに行くといわれています。

この祭りは、香取神社の女神が天宮神社の男神を迎えに行くといわれています。この祭りは、香取神社の女神が天宮神社の男神を迎えに行くといわれています。この祭りは、香取神社の女神が天宮神社の男神を迎えに行くといわれています。

香取・天宮神社で打植祭

## 豊作を祈願



平成28年度えびの市婦人のつどい  
**交流を深めて地域づくり**

2月19日、えびの市総合福祉センターで「平成28年度えびの市婦人のつどい」が行われました。同つどいには、市民約40人が参加しました。同つどいでは、県立飯野高等学校校長塚本譲二氏が「これからの学校教育が目指すもの」と地域との連携をとおしてと題して講演を行いました。また、バザーや大正琴、舞踊、カラオケなどのアトラクションも行われ、参加者は交流を深めました。



小中学生英語暗唱大会  
**英語暗唱力を競う**

2月11日、えびの市国際交流センターで、「小中学生英語暗唱大会」が行われました。同大会は、英語力を身につけ、自己主張できる児童生徒の育成などを目的に、毎年行われています。大会には、市内の小中学生10人、中学生11人が参加。物語や作文を英語で暗唱し、英語力を競いました。【中学生の部】最優秀賞：木下美空さん（飯野中2年）【小学生の部】最優秀賞：山下日葵さん（加久藤小5年）



## 環霧情報

環霧島会議とは、霧島山を取り巻く鹿児島・宮崎両県の5市2町で構成され、県境を越えて連携し地域活性化を図ります。

目指せ！世界ジオパーク認定



## EVENTS OF KANKIRISHIMA

## えびの



## 山開き

- 日時＝4月9日（日） 午前8時30分～
- 場所＝エコミュージアムセンター駐車場
- 内容＝登山客の安全を願って神事などが行われます。

☎えびの市観光協会  
☎35-3838

## 小林市



## 第3回こばやしマルシェ

- 日時＝4月9日（日） 午前9時～午後1時
- 場所＝駅南公園（小林駅南側）
- 内容＝小林の食・体験を一堂に集めたイベントです。旬の農産物、こだわりグルメ、さまざまなワークショップなどでお楽しみください。

☎こばやしマルシェ実行委員会事務局（地方創生課内）  
☎23-1148

## 心の一首一句

あなたもつくってみませんか。

## 詩

友の心が もう一杯を誘う

障子を閉めて焼酎を飲んでいる  
車が庭に停まった気配 黙して飲む・・・  
一呼吸置いて「居いな」の呼び掛けに  
「居っど」の やりとりで障子を開ける  
聞き慣れた声の主が そこに・・・

西幸一

## 俳句

境内の鉄の砲弾山笑ふ

昔は白鳥神社に力自慢が集まり重さ80kgの砲弾で腕力を競ったそうだ。（自註）

松山夢真

## 短歌

山茶花の薄紅色の美しく  
一輪挿しに凍と咲きいる

弥生の空も草の芽にも春の息吹きを感じる頃となり、椿科の山茶花も秋から冬にかけて白花をはじめ色とりどりの花が咲く。  
三寒四温の風雨に耐え凍と咲く山茶花に感動と、いとしさを覚え作者の自然に対する心のやさしさが表れた詠である。  
（評）竹下妙子

加治木シズ

（短歌）竹下妙子さん ☎ 37 - 3056 （俳句）松山良文さん ☎ 33 - 4904 （詩）ボエム同好会（石井高子さん） ☎ 33 - 0010まで

## 株式会社名古屋精密金型



金型部品のミガキ作業



仕上工程での溶接作業

## 会社概要

平成3年に宮崎工場を開設した株式会社名古屋精密金型は、「高める」を社是に、プラスチック成型用金型の設計・製造を行っています。自動車のヘッドランプやリアコンビネーションランプ（自動車後部のランプ）の金型製造を行っています。

名古屋精密金型は、愛知・熊本・宮崎・インドネシア・ベトナムに生産拠点をもち、各生産拠点で、営業・設計・製造・金型メンテナンスを行うことができます。拡大する需要に応えるだけでなく、金型輸送に掛かる経費削減や時間短縮・迅速な対応・災害によるリスク分散など、信頼とサービスに繋がる生産体制をつくっています。

また、社員の「高める」意識を継続させるために、「改善報告活動」や「海外実習生受入制度」など、さまざまな活動や制度、研修を設けています。活動等を通して、「自ら考え自ら行動出来る人」の育成に力を入れています。

## 働く人の声



福元駿亮さん

金型をつくる仕事がしてみたいと思い入社しました。他の人との連携で一つの金型が出来上がることに、とてもやりがいを感じています。作業では、自分の担当に責任を持ち、自分の行った工程でのチェックは徹底しています。工場の中にはさまざまな機械があるので、うまく扱えるように頑張っています。

## 家庭教育学級通信

なかよし認定こども園は、全保護者が、家庭教育学級生です。毎年、たくさんの学級生が参加できるように、アンケートでしたいことを募り、協力員4人と園長先生、学級主事の先生で、企画を立てています。今年は、「保護者向けの講座」や「親子で参加できる企画」を多く取り入れ、楽しい雰囲気の中で、年間「11講座」があつという間に終わりました。

保護者向けの講座では、「災害への対処」や「人権について」学習し、専門の講師を招いて「ア

ロマセっけん作り」などに挑戦しました。「家庭教育講演会」の「笑う門には、美もくるよ」での「笑顔でいることが美肌につながるよ」というお話が、母であり、女性である私にとって、今も励みになっています。親子で参加した「味噌作り」「いちごロールケーキ作り」などでは、親子の会話も弾み、交流も深まりました。

今後も保護者が子育てに関して話し合える場、知識を学べる場、子どもと遊べる場を提供し、学級生の交流が深められるようにしていきたいと思います。



味噌作りは2日間かけて行いました

なかよし認定こども園  
家庭教育学級長  
じょうみょう しゅうか  
常明秋華さん





## 空き巣や自転車盗にご用心



宮崎県内において、依然として空き巣・自転車盗などの窃盗事件が発生している状況です。

昨年、えびの市内でも窃盗事件が発生しています。

被害に遭わないために、外出時には、玄関、勝手口など、もう一度室内の戸締りを確認し、被害防止に努めましょう。家を留守にするときに、近所の人に声をかけるようにしましょう。

また、自転車には必ず鍵をかけましょう。「しまった」と思う前にもう一度確認をするように心掛けましょう。

2月の交通事故発生状況	人 身	3件	本年累計	8件
	物 件	32件	本年累計	53件

## 設置していますか火災警報器



消防署では、住宅用火災警報器の設置状況の把握とより効果的な普及啓発のため訪問調査を実施します。

【調査開始日】4月1日

【調査対象】えびの市の全世帯(戸建て住宅および共同住宅など)※自動火災報知設備およびスプリンクラー設備等が設置されている共同住宅は対象外

【訪問調査員】西諸広域「えびの消防署」の消防職員

【調査方法】消防職員が戸別訪問し、玄関先で聞き取り調査説明を行います。※服装は、制服または消防職員の活動服で、身分証明(消防手帳等)を必ず携帯しています。

2月の活動状況 [えびの消防署管内]	火 災	2件	年 計	3件
	救 急	65件	年 計	149件

## 地域おこし活動

地域おこし協力隊の活動紹介



### えびのでの3年間とこれから

早いもので地域おこし協力隊としてえびの市に着任してもうすぐ3年になります。京都で料理人をしていた私ですが、安全安心でおいしい食を提供するためには素材作りからと思い、それを実践できる場としてご縁のあったえびの市に引越してきました。

えびの市に住んでみると、温泉はあるし、人は温かく、空気がきれいで水とお米がおいしい、夏は涼しく冬は短い、と生活するには

いいことばかりです。ただ梅雨だけは厳しいと思います。

「不便では」とよく聞かれるのですが、生活するために必要なものは市内で揃いますし、街にいたときよりも無駄遣いが減ってちょうどいいぐらいです。

協力隊活動としては、えびの手づくり市や料理教室の主催、その他さまざまなイベントの運営や手伝いなどを行ってきました。

定住のためには空き家の改修、

田んぼや畑づくり、ヤギの飼育、お店の立ち上げなどやらなければならぬことばかりでまだまだ落ち着けません。一昨年には子どもも授かり、さらに忙しくなりました。

鎌もほとんど握ったことのない田舎暮らし初心者ですが何とかやってこれたのは、多くの人に親切にいただいたからだと感じています。3月で協力隊の任期を終えますが、これからもえびのの役に立てよう頑張ります。

文：木戸 悠輔隊員

## くらしのメモ

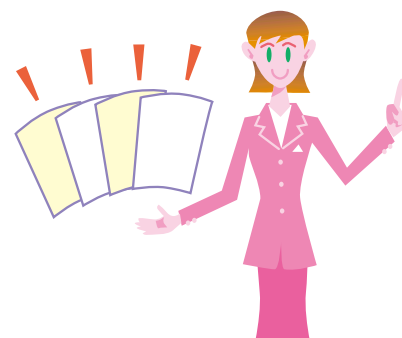

### 知っていますか「クーリング・オフ」

「クーリング・オフ」とは、契約した後、冷静に考え直す時間を消費者に与え、一定期間内であれば無条件で契約を解除することができる特別な制度のことです。

契約は、一度成立するとその契約に拘束され、お互いに契約を守るのが原則ですが、この原則に例外を設けたのがクーリング・オフ制度です。

クーリング・オフの通知は必ず書面で行います。はがきなどの書

面に契約年月日・商品名・契約金額・会社名・担当者などの項目を記入して、控えるために書面の両面をコピーに取ったうえで、「特定記録郵便」または「簡易書留」などの記録が残る方法で送ってください。クレジット契約をしている場合は、クレジット会社と販売会社へ同時に通知します。

はがきのコピーと郵便局の受領証は、5年間大切に保管してください。

クーリング・オフはすべての契約に適用されるわけではありません。3000円未満の現金取引や通信販売など解約できないものもあります。

詳しくは、宮崎県消費生活センターか市民環境課生活環境係までお問い合わせください。

県消費生活センター都城支所 ☎ 0986・24・0999

市民環境課生活環境係 ☎ 35・3731(直通)

文：市民環境課生活環境係

## いきいき! 健康

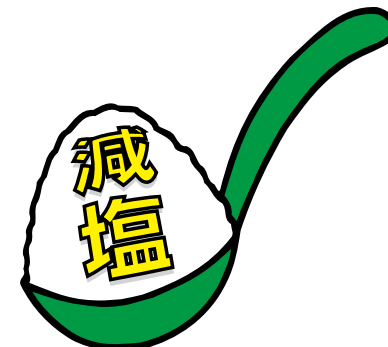

### 少し意識して食塩を減らしましょう

厚生労働省が実施した平成26年国民健康・栄養調査による成人1日の食塩摂取量の平均値は10.0gです。この10年間で見ると、食塩摂取量は減少傾向にありま

は6.0g未満となっています。食塩の取りすぎは、高血圧をはじめとした生活習慣病に深く関わってきますので、ちよつと意識して食塩を減らすことが大切です。

【減塩のポイント】

○鮮度の良い食材は素材そのものでもおいしいです。特に旬のものは栄養もうま味も十分なので、薄味でもおいしく食べられます。

○辛料、酸味・香味野菜等を利用すると味にめりはりがつき、素材

の味を際立たせてくれます。独特の風味や香りも楽しむことができます。薄味をうまくカバーします。

○練り製品や加工食品、漬け物、佃煮、調理済み食品などにも食塩が含まれています。これらの食品が重ならないようなとり方を心掛けましょう。

徐々に食塩を取る量を減らしていくと薄味に慣れ、おいしく感じるようになっていきます。食事の際に、減塩のポイントを何か一つでも取り入れてみませんか。

文：市健康保険課 後藤栄養士



## BOOKS

## おすすめの一冊



おちやのじかにきたとら

ジュディス・カー／作・絵  
(童話館)

ソフィーとお母さんがお茶の時間にしようとしていると、突然玄関のベルが鳴ります。立っていたのは毛むくじゃらのとら。礼儀正しいとらを、慌てることなく招き入れるお母さん。次々に食べ物をすすめ、とうとう家中の食料がなくなってしまう……。帰ってきたお父さんの提案に、心がほんわか温かくなります。洋服の色使いもすてきで、デザイン好きの人にもお勧めです。



宮崎あるある

高木洋志／著  
(TO ブックス)

宮崎県民が普通だと思っても、他県民からは全く理解できない風習や食べ物、言葉を紹介。

チキン南蛮、宅習、みやざき犬、タオラー、読み声、日向時間など宮崎県民なら思わず「あるある」とうなずいてしまうキーワードから、宮崎県民でも知らない意外なモノの日本一など宮崎県の魅力をギュッと詰め込んだこの一冊。読めばますます宮崎が好きになる、そんな本です。

## ◎「最近入ったお勧め本」

- 「堤防釣り」 ケイエス企画 編 主婦の友社
- 「こんなにいっぱいトランプ手品」 平岩 白風 著 金園社
- 「るるぶ九州'18」 JTBパブリッシング
- 「0歳からのワクチン接種ガイド」 菌部 友良 監 日経メディカル開発
- 「主君」 高殿 円 著 文藝春秋

## ◎お知らせ

## 年間多読者表彰式

- 日時＝4月22日(土) 午後1時30分～
- 場所＝市民図書館
- 内容＝年間を通じて、市民図書館の本をたくさん読んだ人を表彰します。

## 雑誌処分展

- 期間＝4月22日(土)～5月7日(日)
- 場所＝市民図書館玄関
- 内容＝雑誌、英字新聞などを処分します。英字新聞はカウンターへお申し込みください。なくなり次第終了します。

## えびの市民図書館

☎35-0242 <http://ebino-city-lib.jp/>

■開館時間■ 火曜日～土曜日／午前9時～午後7時 日曜日・祝日／午前9時～午後5時  
■休 館 日■ 毎週月曜日(祝日法に定める休日と重なった場合はその翌日)

## ◎4月のスケジュール

月間行事 複製絵画展2017(歴史民俗資料館4/1～4/16)			
1	土	おはなし会	10:30～11:30
3	月	休館日	
5	水	移動図書館車巡回③	14:05～15:15
6	木	移動図書館車巡回④	15:30～15:55
7	金	移動図書館車巡回⑤	14:05～15:15
8	土	おはなし会	10:30～11:30
		土曜シネマ「ピーターパン」ほか	13:30～
10	月	休館日	
11	火	ブックスタート(1歳児に絵本配布)	
12	水	移動図書館車巡回①	14:05～15:15
14	金	移動図書館車巡回②	15:30～16:30
15	土	おはなし会	10:30～11:30
17	月	休館日	
19	水	移動図書館車巡回③	13:15～15:15
20	木	移動図書館車巡回④	15:30～15:55
21	金	移動図書館車巡回⑤	14:05～15:15
22	土	おはなし会	10:30～11:30
24	月	休館日	
26	水	館内整理日	
		移動図書館車巡回①	14:05～15:15
28	金	移動図書館車巡回②	15:30～16:30
29	土	おはなし会	10:30～11:30

※おはなし会:乳幼児10:30～11:00、4歳以上11:00～11:30  
※移動図書館巡回:①「飯野駅前地区体育館→飯野出張所」②「麓橋団地→自衛隊官舎」③「岡元小学校→市立病院→さくら苑」④「老人福祉センター」⑤「飯野地区コミュニティセンター→警察署官舎」



## 田の神さあを学ぶ

2月19日、上江小霧島分校で、公開授業が行われました。これは同校が昭和61年度から郷土を高める学校教育推進事業モデル校に指定されたことから行われたものです。授業では、児童が作製した郷土色を取り入れた田の神さあが披露されました。

(昭和62年3月号掲載)

## 作ることは喜びだ

2月28日、加久藤小体育館で、加久藤地区子ども会育成連絡協議会の創作大会が行われました。小学生70人が参加し、同地区の老人クラブの人から竹細工や紙細工を学びました。

(昭和62年3月号掲載)



## よろしく「ひけし号」

京町区に配備された消防ポンプ車が「ひけし号」と命名されました。これは、真幸小児童に募っていたものです。命名した4人に消防団からお礼の記念品が贈られました。

(昭和62年3月号掲載)



このコーナーは、これまでの広報紙の記事を一部抜粋、修正して掲載しています



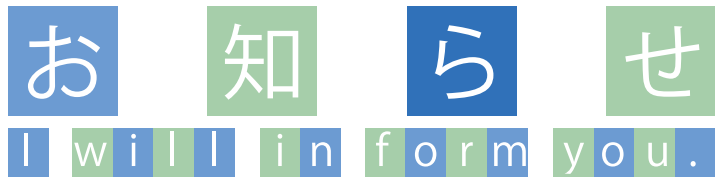

## 避難情報の名称が変更されました

平成28年台風10号により岩手県岩泉町で発生した水害では、高齢者施設において「避難準備情報」の意味が十分に伝わっておらず、適切な避難行動がとられなかったことが課題とされました。

それを受け、いざという時に「とるべき行動」が分かりやすいように避難準備情報・避難指示の名称が変更されました。

【変更内容】

変更前	変更後
避難準備情報	避難準備・高齢者等避難開始
避難勧告	避難勧告 ※変更なし
避難指示	避難指示（緊急）

【避難情報ごとの「とるべき避難行動」】

避難情報の種類	とるべき避難行動
避難準備・高齢者等避難開始	避難に時間のかかる人（お年寄りの人、体の不自由な人、小さな子どもがいらっしゃる人など）と、その避難を支援する人は、避難を開始してください。 なお、避難場所への避難が難しい場合は、近くの安全な場所に避難してください。 それ以外の人は、気象情報に注意し、危険と思ったら早めに避難してください。
避難勧告	速やかに避難を開始してください。 外が危険な場合は、屋内のより安全な場所に避難してください。
避難指示（緊急）	まだ避難していない場合は、直ちに避難してください。 外が危険な場合は、屋内のより安全な場所に直ちに避難してください。

問市基地・防災対策課 基地・防災対策係  
☎35-1119（直通）

## 収入保険制度（農業者対象）の申請が始まります

平成30年秋から収入保険制度（農業者対象）の申請が

始まります。収入保険制度とは、品目の枠にとらわれず、経営全体が対象となり、自然災害による収量減少だけでなく、価格低下なども含めた収入減少を補てんするものです。

【制度の主な仕組み】

- ・青色申告を行っている農業者（個人・法人）が対象
- ※5年以上の青色申告実績がある人が基本ですが、青色申告の実績が1年分あれば、加入できます。
- ・当年の収入が基準収入の9割を下回った場合に、下回った額の9割（支払率）が補てんされます。
- ※「掛け捨て方式」に「積み立て方式」を組み合わせるかどうかは選択できます。
- ・保険料、積立金を支払って加入します（任意加入）。
- ※農業共済やナラシ対策などの類似制度については、どちらかを選択して加入することになります。

問九州農政局 宮崎県拠点地方参事官室

☎0985-24-2365

問宮崎県農業共済組合連合会 企画情報課

☎0985-27-4289

## 4月2日は世界自閉症啓発デーです

「世界自閉症啓発デー」は、平成19年2月に国連総会で決議され、自閉症について、家庭や社会全体の理解が進むように意識啓発の取り組みを図ろうとするものです。

また、わが国では4月2日から8日までを「発達障害啓発週間」とし、自閉症をはじめとする発達障害への理解促進のための啓発活動を行っています。

自閉症の特徴として、言葉の発達の遅れ、コミュニケーションの障害、こだわり、パターン化した行動などがあり、3歳までには何らかの症状が見られます。

自閉症は、自分の殻に閉じこもっている状態や親のしつけ、教育が原因だと思われることがありますが、これは正しくありません。自閉症は、脳機能の障害によるものと考えられています。

発達障害には自閉症の他に、広汎性発達障害、注意欠陥多動性障害などがありますが、いずれも早期発達支援が大切です。発達障害に早く気づき適切な療育・支援を行うことで、社会に適応する能力を身に付けることができ、よりよい成長につながります。



もし、子どもの様子で気になることがあるときは発達障害者支援センターにご相談ください。

問宮崎県 都城発達障害者支援センター

☎0986-22-2633

## 平成28年熊本地震災害義援金の受付期間が延長されました

日本赤十字社では、平成28年熊本地震で被災された人を支援するため、義援金を受け付けています。

この度、受付期間が平成30年3月31日（土）までに延長されました。

引き続き、皆様のご支援をお願いします。

■現金持参の場合

日本赤十字社宮崎県支部えびの地区（えびの市社会福祉協議会内）の窓口で受け付けます。

※寄附金控除のため受領証を希望する人は、窓口でお申し出ください。

■金融機関から送金する場合

【銀行】

金融機関名	店名	口座種類	口座番号
肥後銀行	三郎支店	普通	591893

【口座名義】日本赤十字社熊本県支部支部長 蒲島郁夫

※受領証発行を希望する場合は、日本赤十字社熊本県支部（096-384-2120）にお問い合わせください。

【メガバンク】

金融機関名	店名	口座種類	口座番号
三井住友銀行	すずらん支店	普通	2787530
三菱東京 UFJ 銀行	やまびこ支店	普通	2105525
みずほ銀行	クヌギ支店	普通	0620308

【口座名義】日本赤十字社

※受領証発行を希望する場合は、日本赤十字社（03-3437-7081）にお問い合わせください。

【ゆうちょ銀行】

金融機関名	口座番号	口座名義
ゆうちょ銀行	00130-4-265072	日赤平成28年熊本地震災害義援金

※ゆうちょ銀行・郵便局窓口での取り扱いの場合、振替手数料は免除されます。

※受領証発行を希望する場合は、通信欄に「受領証希望」と記載してください。

問えびの市社会福祉協議会

☎35-2800

## 自衛隊宮崎地方協力本部小林地域事務所が移転しました

3月から自衛隊宮崎地方協力本部小林地域事務所が、小林市堤から法務局小林出張所の2階に移転しました。

【新住所】宮崎県小林市細野266-1

問自衛隊宮崎地方協力本部 小林地域事務所

☎22-5254

## 職業訓練の受講生を募集します

小林公共職業安定所では、就職活動に役に立つパソコンの基礎技術やビジネスマナーを勉強する職業訓練の受講生を募集します。

【受講対象者】公共職業安定所に求職申し込みをしている人で、訓練が必要と判断された人 ※原則在職者は除く

【訓練科名】公共職業訓練 ITキャリアアップ科

【訓練期間】6月14日（水）～9月13日（水）

【訓練場所】小林高等職業訓練校

【定員】20人

【費用等】受講料無料 ※テキスト代および資格取得のための受験料は自己負担

【募集期間】3月28日（火）～5月12日（金）

【申込方法】ハローワーク小林に電話でお申し込みください。  
詳しくは、ハローワーク小林にお尋ねください。

申・問ハローワーク小林

☎23-2171

問小林公共職業安定所

☎23-2652



## 広報えびの「企業ウォッチング」への掲載事業所を募集

市では、事業所を広くPRし、就労を推進するために市広報の中で事業所紹介を平成28年度から行っています。

平成29年度も引き続き行いますので、掲載を希望する事業所はご応募ください。

【掲載内容の概要】事業所で働いている人への取材を通じて事業の特色・魅力を紹介

・1号につき1社を紹介します。

【募集企業】「えびの市内事業所情報の広報紙掲載要領」に定める掲載基準を満たし、以下に該当する事業所

・従業員等への取材にご協力いただける事業所

・法人で、市内に本社または事業所、工場等を有し、平成29年度以降採用予定のある企業

【掲載事業数】5社程度（定数になり次第締め切り）

【掲載料】無料

【申込方法】申込書に必要事項を記入のうえ、市観光商工課へ持参するか、郵送、ファックスで提出してください。申込書は市観光商工課で配布しています。また、市ホームページ（<http://www.city.ebino.lg.jp/>）からもダウンロードできます。

【申込期限】5月26日（金）※定数に達しない場合は、受け付けを継続します。

申・問市観光商工課 企業誘致・商工振興室

☎35-3727（直通）

〒889-4292 えびの市大字栗下1292番地

FAX 35-0401

## よろいかぶとを着てみよう！

5月5日は端午の節句です。昔から子供の成長を願う日

として、全国各地でさまざまな風習が受け継がれています。市歴史民俗資料館では、現在まで受け継がれたふるさとの行事や歴史を知ってもらうため、よろい・かぶとの着用体験を行っています。女の子には、陣羽織を用意しています。

この機会に、ぜひ、ご参加ください。

【開催日時】4月22日（土）午後1時～午後2時

【場所】市歴史民俗資料館 展示ホール

【対象者】5歳～小学生

【定員】15組

【内容】よろい・かぶと・陣羽織を身に着けて写真撮影ができます。※カメラは各自でご用意ください。

【申込期限】4月13日（木）

【申込方法】市歴史民俗資料館に電話でお申し込みください。※募集定員になり次第締め切ります。

申・問市歴史民俗資料館

☎35-3144

## 農業用廃プラの適正な処理をしてください

平成29年度農業用廃プラの集積は、毎月第3火曜日に実施します。月ごとに「塩化ビニル（農ビ）」と「ポリフィルム（農ポリ・農PO）」に分けて行います。

農業用廃プラは産業廃棄物です。「廃棄物の処理及び清掃に関する法律」では、農業用廃プラは農業者の責任で適正に処理しなければならないことが義務付けられており、不法焼却（野焼き）、不法投棄は禁止されています。また、一般ごみとして美化センターへ持ち込みすることもできません。

集積された廃プラは、再生処理施設に運ばれ、粉碎・洗浄・乾燥後、再生原料になります。農業用廃プラを集積所に持ち込む際は、耳ひも・金具をとり、土やごみを落とし、

束ねて同一資材でしばってお持ち込みください。

【集積日】

集積日	集積する廃プラ類
4月18日（火）	塩化ビニル（農ビ）
5月16日（火）	ポリフィルム（農ポリ・農PO）
6月20日（火）	塩化ビニル（農ビ）
7月18日（火）	ポリフィルム（農ポリ・農PO）
8月15日（火）	塩化ビニル（農ビ）
9月19日（火）	ポリフィルム（農ポリ・農PO）
10月17日（火）	ポリフィルム（農ポリ・農PO）
11月21日（火）	ポリフィルム（農ポリ・農PO）
12月19日（火）	塩化ビニル（農ビ）
平成30年1月16日（火）	ポリフィルム（農ポリ・農PO）
2月20日（火）	塩化ビニル（農ビ）
3月20日（火）	ポリフィルム（農ポリ・農PO）

【用語の説明等】

用語	説明等
塩化ビニル	ハウス用塩化ビニル
ポリフィルム	マルチ、ラップフィルム、肥料袋
農ポリ	農業用ポリエチレンフィルム（従来から農業用フィルムとして利用されてきたもの）
農PO	農業用ポリオレフィン系特殊フィルム（農ポリを改良したもので、ハウスの被覆資材として用いられる）

【集積場所】えびの市一般廃棄物最終処分場（えびの市大字坂元662番地）

【集積時間】午前9時～午後4時

問市畜産農政課 農産園芸係

☎35-3744（課直通）

問JAえびの市 農産園芸課

☎33-5756

## 軽自動車税は納期限内に納めましょう

軽自動車税は、毎年4月1日現在で、宮崎運輸支局に登録されている軽自動車や126cc以上のバイク、市町村で登録されているバイク（125cc以下）や小型特殊自動車を持っている人に課税されます。

軽自動車等の所有者は、5月31日（水）までに軽自動車税を納めてください。市役所または金融機関、各コンビニエンスストアでも軽自動車税を納めることができます。詳しくは、納税通知書をご覧ください。

もし、5月中旬までに納税通知書が届かないときは、市税務課までお問い合わせください。

なお、障がい者のために使用する軽自動車について、一定の要件に該当する場合は、5月31日（水）までに申請すれば、軽自動車税の一定額が減免されます。

問市税務課 市民税係

☎35-3734（直通）

## おわびと訂正

広報えびの2月号のまちのわだい『ミュージカル「猫のあーちゃん」』で公演を行った団体を「えびのミュージカル」と紹介していましたが、正しくは「劇団・えびのミュージカル」です。

おわびして、訂正します。

問市企画課 情報係

☎35-3714（直通）



◎今月の表紙

2月23日、真幸・加久藤小学校で福岡ソフトバンクホークスのOBによるキャッチボールキャラバン in えびのが行われました。野球教室は、新垣さん、大野さんとのハイタッチで終わりました。

### 今月の納税

納税は口座振替が便利です。

手続きは、金融機関または市役所でできます。

※通帳と銀行印を持参してください。

人口 18,964人（前月比-134人）

男性／ 8,919人（-80人） 女性／ 10,045人（-54人）

転入／ 45人 転出／ 164人

出生／ 9人 死亡／ 24人

世帯数 8,450世帯（前月比-116世帯）

（平成29年3月1日現在）

自衛隊のヘリ搭乗体験に行きました。小林から高原方面への飛行でした。普段見ることができない風景で、とても感動しました。（東）  
入庁して早くも1年がたとうとしています。広報担当になり、1年間でたくさんの人と出会い、話をすることができました。ありがとうございました。4月からの新たな出会いにもドキドキワクワクしています。（久保田）

Editor's





写真:ツクシショウジョウバカマ (撮影:平成28年4月19日)

# 「ツクシショウジョウバカマ」

足元でひっそりと

少<sup>し</sup>えびの高原。この時期は少しでも春を感じたくて、花々に出会いに山に登りたくなります。展望地のような日当たりの良いところにはハルリンドウやツルキジムシロが私たちを迎えてくれます。見上げてみるとキリシマミズキの黄色と青空の美しいコントラスト。

しかし、陽が当たらない暗いハイキングコースにもひっそりと咲いている小さな花があります。ツクシショウジョウバカマです。とてもかんな美しい花で、しゃがみこんでより低いところから見ると一層魅力的に見えます。白い花が酔ったように赤くなった姿を想像上の生き物「猩猩」に例えたようです。じっくり見ていると、ハナバチやアブが垂れ下がった花に夢中で頭を突っ込んでいる姿が見られます。

花が咲き、昆虫が動き出す。生きもので満たされる霧島山の春が動き出すのを足元でひっそりと咲く小さな花で感じさせられます。

(文/えびのエコミュージアムセンター)

ツクシショウジョウバカマ ユリ目 ユリ科 ショウジョウバカマ属  
*Heloniopsis Orientalis* var. *breviscapa*

