

「人」と「まち」をつなぐ

# えびの

Ebino city Public relations

広 報

5 2016  
MAY  
vol.595



## 今月の掲載記事

えびの市の財政状況

心のふるさと寄附金寄附状況

「投票所入場券」と「宣誓書」がひとつに

CIVIC NEWS

まちのわだい

# えびの市の財政状況を お知らせします

えびの市の財政状況は、毎年5月と11月に公表しています。  
税金や国・県からの交付金などの収入がどれくらいあり、どのように使ったのか、  
平成28年3月31日現在の予算の収入と支出の状況について公表します。

## ◎一般会計歳入

	予算現額	収入済額	収入率
地方交付税	4,497,503,000円	4,497,503,000円	100.0%
市税	1,855,380,000円	1,857,761,012円	100.1%
国庫支出金	1,800,631,000円	1,541,923,153円	85.6%
県支出金	1,110,202,000円	842,024,276円	75.8%
市債	891,068,000円	356,068,000円	40.0%
繰越金	425,100,000円	425,100,964円	100.0%
諸収入	335,744,000円	276,601,449円	82.4%
その他	1,413,960,000円	1,364,008,188円	96.5%
合計	12,329,588,000円	11,160,990,042円	90.5%

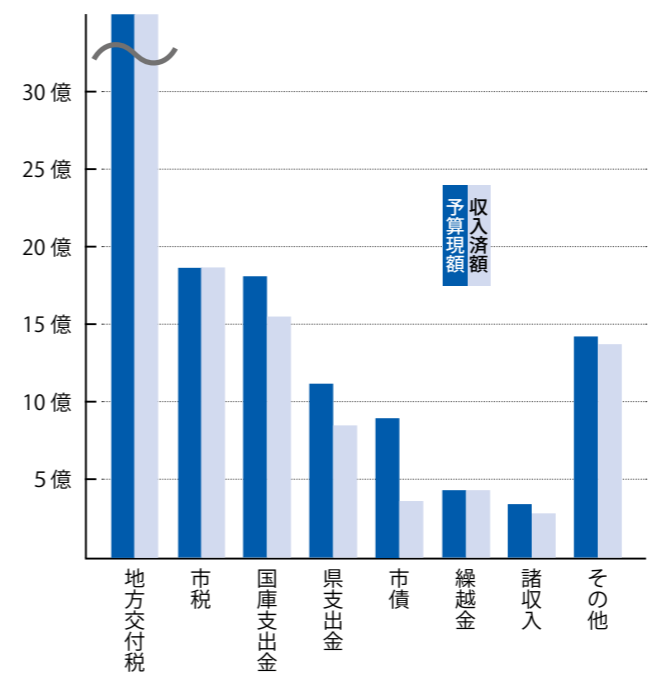

**用語説明**  
**【地方交付税】** 地方公共団体が等しく行うべき事務を遂行できるよう、一定の基準により国を通じて交付されるお金  
**【市税】** 市民の皆さんに納めていただいた市民税や固定資産税などの税金  
**【国庫支出金】** 国から市に支出される補助金や委託金など  
**【県支出金】** 県から市に支出される補助金や委託金など  
**【市債】** 市がさまざまな事業を行う時、長期に渡って借りるお金  
**【繰越金】** 前年度から繰り越されたお金  
**【諸収入】** 市の預金利子や各種貸付金の元利収入  
**【その他】** 財産収入や使用料および手数料、寄附金、国からの各種交付金など

### 歳入(収入)

平成28年3月31日現在の収入の状況は、予算総額123億2958万8000円(うち平成26年度からの繰越額2億946万9000円)に対して、収入済額111億6099万42円で収入率90・5%です。  
 収入のうち最も多いのは、地方交付税の4億9750万3000円で、次に市税18億5776万1012円、国庫支出金の15億4192万3153円などとなっています。

## ◎一般会計歳出

	予算現額	支出済額	支出率
民生費	4,026,462,200円	3,670,420,600円	91.2%
総務費	2,432,895,000円	1,837,160,196円	75.5%
教育費	918,804,000円	795,860,677円	86.6%
公債費	772,115,000円	772,113,955円	100.0%
衛生費	921,024,000円	753,886,852円	81.9%
農林水産業費	1,048,845,000円	747,519,493円	71.3%
土木費	1,048,213,000円	701,437,572円	66.9%
その他	1,161,229,800円	1,011,058,393円	87.1%
合計	12,329,588,000円	10,289,457,738円	83.5%

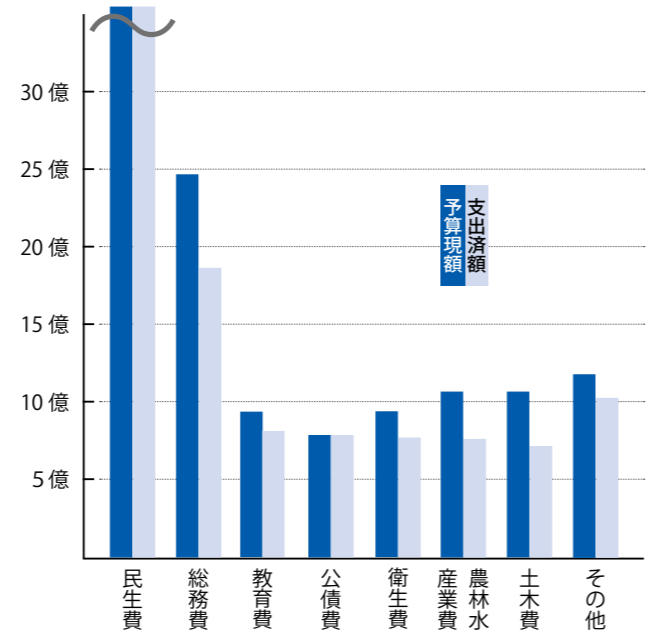

**用語説明**  
**【民生費】** 子どもや高齢者、体の不自由な方のために使われる経費  
**【総務費】** 行政運営のために使われる経費  
**【公債費】** えびの市の借入金の返済のために使われる経費  
**【衛生費】** ごみ、し尿の処理や、市民の皆さんの健康を守るために使われる経費  
**【農林水産業費】** 農業、畜産の振興のために使われる経費  
**【教育費】** 学校、体育施設や文化財などの整備や、教育の振興のために使われる経費  
**【土木費】** 道路建設や公園の整備などに使われる経費  
**【その他】** 市議会の運営や、商工の振興、防災活動などに使われる経費

### 歳出(支出)

平成28年3月31日現在の支出の状況は、予算総額123億2958万8000円(うち平成26年度からの繰越額2億946万9000円)に対して、支出済額102億8945万7738円で、支出率83・5%です。  
 支出のうち最も多いのは、民生費36億7042万6000円で、次に総務費の18億3716万196円、教育費の7億9586万677円などとなっています。

## ◎特別会計の状況

【単位：円】

会計名	歳入		歳出	
	予算額	収入済額	予算額	支出済額
国民健康保険特別	4,165,682,000	3,720,284,707	4,165,682,000	3,729,975,879
後期高齢者医療特別	633,245,000	630,227,030	633,245,000	628,184,469
介護保険特別	3,149,989,000	3,081,669,368	3,149,989,000	2,817,977,511
合計	7,948,916,000	7,432,181,105	7,948,916,000	7,176,137,859

## ◎市債残高と一時借入金の状況

平成28年3月31日現在の市債残高(市が借り入れたお金の残高)は、次のとおりです。

なお、平成27年度の一時的借入金(年度内の支払資金不足を補うため一時的に借り入れるお金)はありません。

【単位：千円】

区分	現在高
一般会計	6,954,348
水道事業会計	1,223,436
病院事業会計	20,671
一時借入金	0

## ◎住民負担の状況

平成28年3月31日現在の市民の負担は、次のとおりです。

個人市民税の収入済額は、4億9,715万6,628円で、これを市民一人あたり(平成28年3月31日現在住民基本台帳人口20,329人)にすると、約2万4,455円となります。

一世帯あたり(平成28年3月31日現在住民基本台帳世帯数9,907世帯)では、約5万182円となります。

市民一人あたり  
**24,455円**

一世帯あたり  
**50,182円**

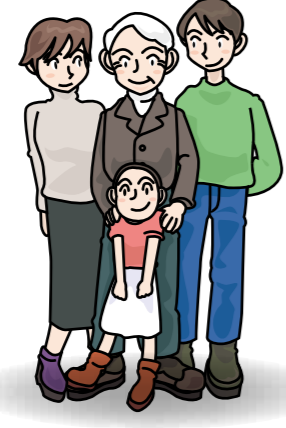

問 市財政課 財政係  
☎ 35-1111 (内線 381・382)

# ふるさとへの思いに感謝

えびの市のふるさと寄附金は、ふるさとへの思いや、えびの市の発展を願う人々の思いを寄附金を通じて、ふるさとづくりを推進することを目的としています。

平成27年度は、前年度と比較すると約20倍の8285万2千円の寄附をいただきました。いただいた寄附は「えびの市のふるさと基金」に積み立て、

寄附者の意向に沿った事業を展開していきまます。たくさん温かいご支援ありがとうございました。

また、平成28年5月から、市の魅力を発信できるようさらに返礼品の充実を図り、リニューアルしています。今後もより多くの方にえびの市を応援していただき、市の魅力発信につなげていきたいと思っております。

平成27年10月から返礼品のリニューアルをし、また、クレジット決済が可能になり、12月までの3カ月間で77万1千2千円の寄附をいただきました。

☎ 35・1111 (内線 321)

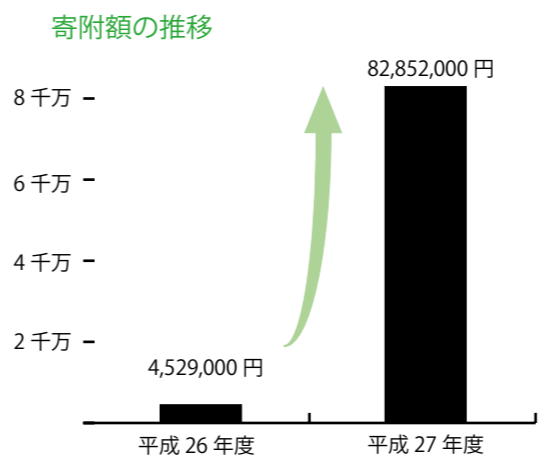

事業の種類	件数	金額
地域福祉の充実などに関する事業	506件	18,201,000円
自然環境の保全などに関する事業	438件	12,760,000円
伝統文化の保存などに関する事業	90件	2,420,000円
その他市長が必要と認める事業	1670件	49,471,000円
合計	2,704件	82,852,000円

事業名	金額
地域福祉活動事業	585,000円
森林づくり活動支援補助事業	100,000円
みどりの少年団育成事業	61,000円
文化活動事業等報償金	180,000円
畜産振興事業	710,000円
ぷらいど21基金積立	1,000,000円
「島津義弘公」電子絵本製作委託事業	2,808,000円
えびの京町温泉マラソン大会補助事業	4,300,000円
合計	9,744,000円

### ○寄附者からのメッセージ (一部抜粋)

- ・ 離れている私たちは、いつもふるさとのことを思い、にぎわいのある元気なふるさとであり続けてほしいと願っています。
- ・ いつも元気をありがとうございます。離れてはいますが、「広報えびの」や「Facebook」などのおかげで、今でもえびのが身近に感じられます。いつもふるさとを応援しています。
- ・ 全国へ「えびの市」をアピールすることを希望します。頑張ってください。
- ・ 子育て世代に働きやすく、住みやすい日本一のまちづくりを目指してください。
- ・ 毎回えびのの情報をありがとうございます。微力ながら「ふるさとえびの」を応援しています。

# 「投票所入場券」と「宣誓書」がひとしじ

夏に行われる参議院議員通常選挙から、投票所入場券の裏面に、期日前投票用の宣誓書を追加します。

期日前投票所へ行く前に、自宅等で投票所入場券の裏面にある宣誓書に必要事項を記入して、期日前投票所に持参すると、手続きがスムーズに行えます。

夏に行われる参議院議員通常選挙から、投票所入場券の裏面に、期日前投票用の宣誓書を追加します。

期日前投票所へ行く前に、自宅等で投票所入場券の裏面にある宣誓書に必要事項を記入して、期日前投票所に持参すると、手続きがスムーズに行えます。

(表)

(裏)

### ◎これまでの期日前投票

【投票までの流れ】

- ①投票所入場券を持って、期日前投票所に行く。
- ②期日前投票所で宣誓書を記入する。
- ③投票所入場券と宣誓書を持って受け付けを済ませて投票する。

※宣誓書を記入する待ち時間が生じていました。

### ◎これからの期日前投票

【投票までの流れ】

- ①あらかじめ、投票所入場券裏面の宣誓書に必要事項を記入して、期日前投票所に行く。
- ②受け付けを済ませ、投票する。

※記入時間がなくなり、手続きがスムーズに行えます。

### ◎これからの投票所入場券

<p>郵便はがき</p> <p>選挙事務</p> <p>重要</p> <p>参議院議員通常選挙 投票所入場券</p> <p>えびの市選挙管理委員会</p> <p>〒889-4292 宮崎県えびの市大字東下1292番地 電話 (0984) 35-1111 内線 421・422</p>	<p>投票所入場券</p> <p>選挙名 参議院議員通常選挙</p> <p>選挙日時 平成28年○月○日(○) 午前7時から午後6時まで</p> <p>投票所</p> <p>選挙人</p> <p>投票区</p> <p>ページ</p> <p>番号</p> <p>この入場券は、投票日まで大切に保管し、本人が投票所へ持参してください。</p> <p>投票所入場券を紛失されても、本人であること確認できれば投票できます。(投票所入場券を持参されない場合、受付で少々時間がかかります。)</p> <p>期日前投票期間中は、土曜・日曜も投票できます。</p> <p>名簿対照</p> <p>受付番号</p>	<p>投票日は○月○日(○)です。 ※必ず投票所・日時などを投票所入場券でお確かめ下さい。</p> <p>《期日前投票のご案内》</p> <p>投票日に仕事や用事等で投票所へ行けない人は、期日前投票ができます。期日前投票の際は、この投票所入場券をご持参ください。</p> <p>なお、投票所入場券の裏面の「期日前投票用紙請求書兼宣誓書」を記入して持参すると、手続きが早く済みます。</p> <p>場 所 えびの市役所</p> <p>時 間 午前○時から午後○時まで</p> <p>期 日 平成28年○月○日(○)～○月○日(○)</p> <p>※期日前投票期間中は、土曜・日曜も投票できます。</p> <p>※投票所入場券をご持参ください。</p> <p>※投票所入場券裏面の「期日前投票用紙請求書兼宣誓書」を記入して持参すると、手続きが早く済みます。</p>
---	--	--

<p>参議院議員通常選挙</p> <p>投票日 平成28年○月○日(○)</p> <p>場 所 指定された各投票所</p> <p>時 間 午前7時から午後6時まで</p> <p>【期日前投票について】</p> <p>場 所 えびの市役所</p> <p>時 間 午前○時から午後○時まで</p> <p>期 間 平成28年○月○日(○)～○月○日(○)</p> <p>☆☆☆大切に、とても貴重な その一票☆☆☆</p>	<p>参議院議員通常選挙 期日前投票用紙請求書兼宣誓書</p> <p>私は、選挙当日、下記の事由に該当する見込みですので、投票用紙の交付を請求します。</p> <p>※該当する番号を○で囲んでください。</p> <p>1号 仕事・学業・地域行事の役員・本人又は親族の冠婚葬祭</p> <p>2号 自分の投票区域外に外出・旅行・滞在</p> <p>3号 出産・病気等のため歩行困難</p> <p>5号 住所移動のため、えびの市外に居住</p> <p>上記は、真実であることを誓います。</p> <p>平成 28年 ○月 ○日</p> <p>氏 名 えびの 太郎 (生年月日) (明・大・昭・平 年 月 日)</p> <p>現 住 所 えびの市大字 東下1234番地567 八九アパート10号</p> <p>選挙人名簿に記載されている住所 (現住所と異なる場合に記入)</p>	<p>期日前投票をする人は、左にある「期日前投票用紙請求書兼宣誓書」を記入して持参すると早く済みます。</p> <p>記入例</p> <p>※該当する番号を○で囲んでください。</p> <p>1号 仕事・学業・地域行事の役員・本人又は親族の冠婚葬祭</p> <p>2号 自分の投票区域外に外出・旅行・滞在</p> <p>3号 出産・病気等のため歩行困難</p> <p>5号 住所移動のため、えびの市外に居住</p> <p>上記は、真実であることを誓います。</p> <p>平成 28年 △月 △日</p> <p>氏 名 えびの 太郎 (生年月日) (明・大・昭・平 11 月 11 日)</p> <p>現 住 所 えびの市大字 東下1234番地567 八九アパート10号</p> <p>選挙人名簿に記載されている住所 (現住所と異なる場合に記入)</p>
---	--	---

この部分が宣誓書になります。事前に必要事項を記入して、期日前投票所に持参してください。

## 「創業支援事業」 えびの市で起業・創業する人を支援

市では、産業競争力強化法に基づく「創業支援事業計画」を策定し、国の認定を受けた。市の産業の活性化、強化を図るため、市内で創業する人の支援を実施します。

創業支援事業計画の認定を受け、創業検討段階から創業後のフォローアップまで、えびの市商工会、宮崎銀行飯野支店、鹿児島銀行えびの支店、高鍋信用金庫加久藤支店と連携し、支援します。

※「創業支援事業計画」とは産業競争力強化法において民間の創業支援者（地域金融機関、商工会等）と連携しワンストップの相談窓口の推進、創業支援セミナーの開催等の創業支援を実施する計画のことです。

### ○特定創業支援事業

「経営」・「財務」・「人財育成」・「販路開拓」の4項目の知識が習得できる継続的な支援事業です。

この計画では、えびの市商

工会が実施する「えびの創業塾」が特定創業支援事業となります。

### ○えびの創業塾

えびの市商工会が実施主体となり、創業・起業・独立開業の第一歩として、「えびの創業塾」を行います。

「えびの創業塾」では、創業の準備・初期段階に必要な知識の習得や、ビジネスプランの磨き上げ、起業家マインドの育成などをおして、皆さんの起業をサポートします。

### 【開催場所】

えびの市商工会2階研修室

【対象者】創業予定の人、創業後5年未満の人、第2創業、新事業展開を考えている人

※原則すべてのカリキュラムを受講できる人

【日程】下の表のとおり

【受講料】無料

【定員】30人

【申込方法】受講申込書に必要事項を記入のうえ、えびの市商工会に直接持参するか、

電話またはファックスで申し込む

【申込締切】6月10日（金）

【申込先】えびの市商工会

☎35・1544

ファックス35・2644

### ○創業塾を受けた人への特例

特定創業支援事業による支援を受けた人は、市が交付する「特定創業支援事業証明書」により会社を設立する際の登録免許税の軽減措置や信用保証枠の拡大などの特例が適用されます。

### 【証明書の申請】

特定創業支援事業による支援を受けた人で、証明書が必要な人は、申請書に必要事項を記入のうえ、市観光商工課企業誘致・商工振興室へ提出してください。

申請書は、市ホームページ（<http://www.city.ebino.lg.jp>）からもダウンロードできます。

【交付条件】えびの創業塾を8割以上受講した人

【交付手数料】無料

【交付申請期限】特定創業支援事業を受けた最終の日から2年以内

詳しくは、観光商工課企業

誘致・商工振興室までお問い合わせください。

【問】市観光商工課企業誘致・商工振興室

☎35・1111（内線334）

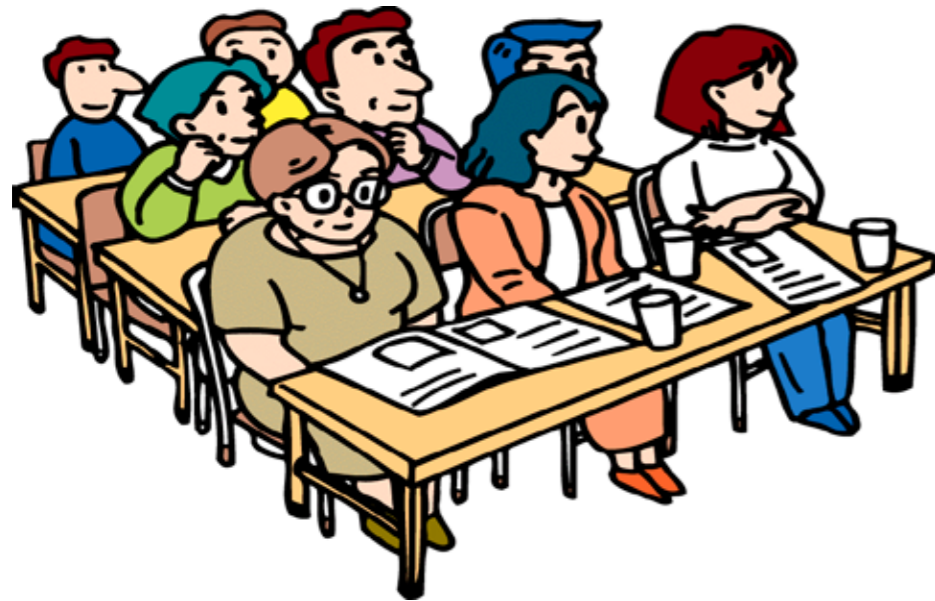

### ●特定創業支援事業の支援内容

- 市内で会社を設立する際の登録免許税が軽減されます。※会社とは、株式会社、合名会社、合資会社、合同会社を指します。
  - ・株式会社または合同会社の場合、資本金の0.7% ⇒ 0.35%
  - ※株式会社の最低税額15万円の場合は7.5万円、合同会社の最低税額6万円の場合は3万円の軽減
  - ・合名会社または合資会社は、1件につき登録免許税が3万円に軽減されます。
- 無担保、第三者保証人なしの創業関連保証の枠が1,000万円から1,500万円に拡充されます。
- 通常は創業2カ月前から対象となる創業関連保証の特例が事業開始の6カ月前から利用できます。
- 新創業融資制度の自己資金要件を充足したものととして、利用することが可能です。別途、審査を受ける必要があります。
- えびの市創業支援利子補給補助金交付要綱に基づく、包括的連携協定を締結した金融機関から融資を受けた場合に利子分の補給補助金が最大2年間交付されます。

### ●えびの創業塾日程表

回数	開催日時	テーマ	講師
第1回	6月19日（日）	9:00～9:30	オリエンテーション
		9:30～16:30	創業に向けての基礎知識、創業ビジョンとビジネスモデル、ビジネスプランの作成準備
第2回	6月26日（日）	9:00～16:00	マーケティングの基礎知識、販売促進、営業、販売戦略、店舗レイアウト
第3回	7月3日（日）	9:00～16:00	マーケティングの基礎知識、販売促進、営業、販売戦略、店舗レイアウト
第4回	7月10日（日）	9:00～14:00	創業に必要な会計知識、創業に必要な諸手続き、税金について
		14:00～16:00	人を雇用するためのルール
		16:00～18:00	資金調達と公的支援制度について
第5回	7月17日（日）	9:00～17:00	ビジネスプランの作成、発表

# CIVIC NEWS

市政ニュース

## 地域おこし協力隊員が3人着任 農業の担い手として

地域おこし協力隊員が3人、新たに着任しました。地域おこし協力隊は、都市住民など地域外の人材を地域社会の新たな担い手として受け入れ、地域力の維持・強化を図るものです。今回採用されたのは、農業の地域おこし協力隊員です。佐賀県出身の宮崎浩司さん、大阪府出身の宮崎世里子さん、神奈川県出身の齊藤界さんが着任しました。宮崎浩司・世里子隊員は夫



宮崎浩司隊員と宮崎世里子隊員

婦で着任し、「一日も早く仕事を覚えて、地域の催しごとなどにも積極的に参加したいです」と話していました。齊藤隊員は「先輩隊員に負けないうように、しっかりと学びたいです」と話していました。新しい隊員は、早く地域に溶け込みたいと考えています。市民の皆さんの支援をお願いします。市畜産農政課担い手対策係 齊藤 啓



委嘱状を受け取る齊藤隊員

## 6月1日は「人権擁護委員の日」 相談ください人権のこと

全国人権擁護委員連合会では、6月1日を「人権擁護委員の日」と定め、全国各地で特設人権相談所を開設しています。また、地域の人に人権への理解を深めてもらう啓発活動を行っています。市では、市役所内に特設人権相談所を開設しています。同相談所では、法務大臣の委嘱を受けた人権擁護委員が人権に関するあらゆる相談に応じています。相談内容については、秘密



昨年6月に行われた人権啓発活動

を守ります。相談は無料です。お気軽にご相談ください。◎特設人権相談所【開設日】毎月第1水曜日（5月・1月は第2水曜日）【時間】午前10時～午後3時【場所】市役所本庁2階（2-1会議室）※相談は、事前に予約もできません。相談を希望する場合は、市総務課人権啓発室にご連絡ください。市総務課人権啓発室 齊藤 啓

## 大雨や台風による災害の季節になります 災害への準備を忘れずに

4月14日に、熊本地震が発生しました。余震は5月6日現在で、1200回を超え、避難者は2万人近くいます。市では、被災地からの要請に対して救援物資の搬送や、市民からの救援物資の受付などを行いました。地震はいつ発生するか分かりません。また、これからの季節は、大雨や台風による洪水や土砂災害などが発生しや

すくなります。風水害から身を守るため、大雨や台風など気象の変化に日ごろから関心を持ち、事前に避難場所や避難経路を確認しましょう。【土砂災害に備えましょう】大雨が原因のがけ崩れ、土石流、地すべり等の土砂災害は一瞬で人の命を奪うことがあります。土砂災害が発生する恐れがある場所は、土砂災害警戒情報などに注意を払つ

てください。【正確な情報を確認する】大雨や台風は、襲来時期や規模が気象情報などで予測できます。最新の気象情報をテレビやラジオ、インターネットなどで確認し、注意報や警報に注意を払ってください。【危険を感じたら自主避難】災害時の避難情報は3段階に分かれて発令されます。避難準備を促す「避難準備情

報」、避難を促す「避難勧告」、さらに状況が悪化し、避難すべき時期が切迫した場合の「避難指示」です。避難情報は、テレビやラジオ、インターネット、防災行政無線や広報車等でお知らせしますが、避難勧告や避難指示等の避難情報が出ていなくても、危険を感じた場合は速やかに自主避難をしてください。



飲料水を熊本市へ搬送しました



市民の皆さんから集まった救援物資

### ■災害に備え、非常持出品の準備を

「非常持出品」は、災害発生時に持ち出すべき「第1次持出品」と、災害復旧までの数日間（最低3日分）に必要な「第2次持出品」に分類することができます。水道、電気、ガスなどすべてのライフラインが止まった場合を想定して自分にあった重さのものを準備しましょう。

#### 非常持出品（例）

印鑑、現金、救急箱、預金通帳、懐中電灯、ライター、ろうそく、ナイフ、衣類、手袋、インスタントラーメン、ラジオ、食品、常用薬など



市基地・防災対策課 基地・防災対策係 ☎35-1111（内線313）



# ま・ち・の・わ・だ・い



末永地区で「田の神まつり」

## 今年も五穀豊穡を願って

5月4日、末永地区で「田の神まつり」が行われました。末永地区では、五穀豊穡を願って毎年この日に行っています。まつりでは、地区内にある田の神さあの一周年の汚れを落とし、白や赤、黒色のペンキで化粧直しをしました。その後、田の神さあをトラクターの荷台に乗せ、地区内をパレードしました。パレード終了後、地域の人々は、田の神さあを囲んで、親睦を深めていました。



霧島山安全祈願祭

## 登山客の安全を願う

4月23日、えびのエコミュージアムセンター駐車場で、霧島山安全祈願祭が行われました。安全祈願祭には、登山愛好家や関係者ら約50人が参加しました。安全祈願祭では、登山客の安全を願って神事などが行われました。参加者には、白鳥温泉上湯や下湯などで使用できる入浴無料券等が配られました。当日、高原一帯は気温が低かったですが、参加者は韓国岳頂上を目指して元気に出発していました。

4月28日、市内小中学校で「元気！えびのっ子ふるさと給食」が行われました。この給食は、食育の促進や児童生徒に口蹄疫の記憶を風化させないために行われているものです。給食には、えびの産ヒノヒカリ

やえびの産牛肉を使用した「焼肉」などが出されました。給食を食べた加久藤小学校5年1組の児童たちは「焼肉は、牛肉がやわらかくて、とてもおいしかったです」と笑顔で話していました。

元気！えびのっ子ふるさと給食

## 食で口蹄疫を振り返る



4月29日、宮崎市で行われた「みやざき国際ストリート音楽祭2016」に劇団えびのミュージカルが出演しました。これは、一人でも多くの人に一流の音楽に触れてもらい、県民自らの参加による「音楽の日」を創造



みやざき国際ストリート音楽祭2016

## ミュージカルでえびのをPR

しようとして宮崎市中心市街地で毎年行われているものです。同音楽祭にえびの市の団体が出演したのは初めてのことで、独唱を披露した西村泉太朗さん(13歳)は「気持ちよく歌えました」と話していました。



春の交通安全街頭キャンペーン

## 交通安全を呼びかける

4月14日、飯野地区茶屋平の国道で、春の交通安全街頭キャンペーンが行われました。キャンペーンには、交通安全協会、交通指導員会、ボランティアひまわり、ロータリークラブなど8団体、約60人が参加しました。参加者は、ドライバーにチラシとキーホルダーなどを配り、「交通事故を起こさないよう、安全に気を付けて運転をしてください」と呼びかけていました。



小・中学校教職員新任式

## 32人の先生がえびの市に

4月12日、市文化センターで、平成28年度小・中学校教職員新任式が行われました。新任式には、今年度新たにえびの市の教職員になった32人(校長4人、教頭3人、教諭11人、栄養教諭1人、養護教諭1人、講師11人、事務主任1人)が参加しました。新任教職員を代表して、湯浅正博校長(加久藤中)は、「時代のニーズに応じた教育に取り組み、子どもや市民の信頼に応えられるよう努力します」と誓いの言葉を述べました。

### 振り込め詐欺に注意を



宮 崎県内では、振り込め詐欺の被害に遭う人がいまだに後を絶ちません。最近では、災害支援の義援金を募集し、指定の銀行口座に振り込ませようとするなど手口が巧妙化しています。

被害に遭わないように次のことに気を付けましょう。

- ・電話がかかってきてもあわてない。
  - ・家族、知人、警察に相談する。
  - ・相談せずに、振り込みや入金をしない。
  - ・振り込み、送金する前に冷静になって考える。
- 自分だけは詐欺に遭わないと思わないでください。

4月の交通事故発生状況	人身	8件	本年累計	27件
	物件	23件	本年累計	112件

### 日常から万全な対策を



平成 28 年 4 月 14 日熊本地震が発生し、甚大な被害を及ぼし多くの方が被災しました。突然の地震に備えて、次のような対策をとりましょう。

- ・地震により、玄関が開かないことがあるので、自宅から外への避難経路は複数のルートを考える。
  - ・就寝時に地震が起こることもあるので、枕元には懐中電灯、スリッパなどを用意する。
  - ・タンスや棚は金具などで固定し、引き出しや観音開きの扉にはストッパーなどを取り付ける。
  - ・ガラス扉にはガラス飛散防止フィルムを張る。
  - ・非常食は最低 3 日分の水・食料等を用意する。
- 地震に限らず風水害でも同様な対策が必要です。

4月の活動状況 [えびの消防署管内]	火災	0件	年計	3件
	救急	80件	年計	288件

## あんしんねっと

住み慣れた場所で安心して暮らすために



### 「高齢者実態把握調査」に協力を

市からの委託を受け、市内 4 カ所（西部・中部・南部・東部）に在宅介護支援センターが設置されています。今回は、在宅介護支援センターの業務のひとつである「高齢者実態把握調査」について紹介をします。

「高齢者実態把握調査」とは、市内在住のおおむね 65 歳以上の人を対象として、個別に訪問し、健康状態や生活状況の確認などを行うものです。

○ 33 - 2377 (さくら苑内)  
○ 南部在宅介護支援センター

○ 25 - 3222 (ほうよう内)  
○ 中部在宅介護支援センター

○ 35 - 0066 (ふれあい館内)  
○ 西部在宅介護支援センター

☎ 37 - 3085 (えびの涼風苑内)  
文：地域包括支援センター



西部在宅介護支援センター職員  
久保賢優 (くぼまさとし) さん

## くらしのメモ



### 「くらしのアドバイザー」に相談を

毎日の暮らしの中、消費生活に関する事で思わぬトラブルに巻き込まれたことはありませんか。「くらしのアドバイザー」は、そんな皆さんの消費生活に関するトラブルなどを中立な立場から解決に向けてのお手伝いをしています。相談内容によって、直接助言を行ったり、関係機関へ連絡を行うその連絡結果を相談者に回答したりと、皆さんのお悩みを解決へと導いています。

現在えびの市内には、3 人の「くらしのアドバイザー」がいます。消費生活に関する事で困りの方は、1 人で悩まずに、お気軽にご相談ください。今年度の「くらしのアドバイザー」は、小牟田由美さん（真幸地区）、中堀ふじ子さん（飯野地区）、奥松常子さん（加久藤地区）です。

- 買う前に、家族や知人に相談
- 印鑑は、契約内容を確かめて
- 契約書や領収書を必ず受け取る
- 困ったら相談窓口相談
- 「くらしのアドバイザー」に相談を希望する場合は、市民環境課・生活環境係までご連絡ください。お近くの「くらしのアドバイザー」を紹介いたします。
- 市民環境課生活環境係  
☎ 35 - 1111 (内線 286)
- 宮崎県消費生活センター都城支所  
☎ 0986 - 24 - 0999
- 文：市民環境課生活環境係

## いきいき! 健康

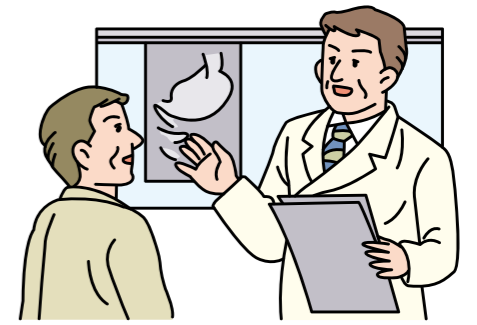

### 定期的に胃がん検診を受けましょう

時代とともに、胃の検査が発達し、胃がんの検診を 1 ～ 3 年以内を受診した人はしなかった人と比べて死亡率が減少したという調査結果が出ました。その調査結果を受けて、毎年受診できていた胃がん検診が、次のとおり変わります。【平成 28 年度からの市の胃がん検診】

胃内視鏡検査か選べます。対象の人には 5 月下旬ごろ、クーポン券を送付する予定です。胃透視検査と胃内視鏡検査は次のとおり違いがあります。交互に受けると、胃の病気を早期発見することが出来ます。

必要になった際、胃内視鏡検査が必要です。胃内視鏡検査 胃の中がよく分かり、小さな病変を見つけることができます。しかし、検査に時間がかかり、胃全体の形や大きさ、位置が確認できません。胃がんは早期発見で 97% 以上が治ります。早期がんなら、胃を取らずに胃内視鏡でがん細胞だけを取ることが出来ます。定期的に胃がん検診を受けましょう。

# BOOKS

## おすすめの1冊



いしゃがよい  
さくらせかい／著  
(福音館書店)

タイトルからは何のことやら想像もつかないのですが、読むと温かい気持ちを思い出せる一冊です。絵本大賞上位に選ばれたものうなずけです。エンさんとファンファンの生活が単調な絵で、少しずつ変化していくのも子どもにもわかりやすく良いと思います。内容は大人も感動する内容ですので、ぜひ親子で読んでください。読み聞かせの一冊にもお勧めです。



あなたの空き家問題  
上田真一／著  
(日本経済新聞出版社)

空き家対策特別措置法(空き家特措法)が平成27年2月26日に一部施行、平成27年5月26日に完全施行されました。この本は、空き家問題の原因、空き家発生メカニズムなど、空き家に関する現状を伝えています。また、空き家を所有している人に、空き家の管理や解体、有効活用方法などについて、専門家がわかりやすく解説しています。

### ◎「最近入ったお勧め本」

- 「鹿児島あるある」 清水 照美 著 TOブックス
- 「子どものネット依存」 遠藤 美季 著 かもがわ出版
- 「アンネのバラ」 國森 康弘 文 講談社
- 「みやぎきの野鳥図鑑」 中村 豊 他 著 鉦脈社
- 「羊と鋼の森」 宮下 奈都 著 文藝春秋

### ◎お知らせ

#### 6月14日～23日は休館日です

※図書館は、蔵書点検と本の棚卸しのため、6月14日(火)から23日(木)まで休館日となります。図書館利用者には、ご迷惑をおかけしますが、ご協力をお願いします。

#### 土曜シネマ

- 日時=6月11日(土)午後1時30分～
- 場所=学習室
- 参加料=無料
- 内容=チップとデール リスの山小屋合戦(子ども向け) ※変更になる場合があります。

### ◎6月のスケジュール

月間行事	特別整理期間(6月14日～23日)		
1 水	移動図書館車巡回①	14:05～15:15	
3 金	移動図書館車巡回②	15:30～16:30	
4 土	おはなし会	10:30～11:30	
6 月	休館日		
8 水	移動図書館車巡回③	13:20～15:15	
9 木	移動図書館車巡回④	15:30～15:55	
10 金	移動図書館車巡回⑤	14:05～15:15	
11 土	おはなし会	10:30～11:30	
	土曜シネマ	13:30～	
13 月	休館日		
14 火	ブックスタート(1歳児に絵本配布)		
24 金	喫茶ふら〜っと	9:45～11:00	
	パン・野菜・手芸品等の販売	9:45～11:00	
25 土	おはなし会	10:30～11:30	
27 月	休館日		
29 水	移動図書館車巡回①	14:05～15:15	

※おはなし会:乳幼児10:30～11:00、4歳以上11:00～11:30  
 ※移動図書館巡回:①「飯野駅前地区体育館→飯野出張所」②「麓橋団地→自衛隊官舎」③「岡元小学校→市立病院→さくら苑」④「老人福祉センター」⑤「飯野地区コミュニティセンター→警察署官舎」

## えびの市民図書館

☎35-0242 <http://www.e-tosho.com/ebino/index.html>

■開館時間■ 火曜日～土曜日/午前9時～午後7時 日曜日・祝日/午前9時～午後5時  
 ■休館日■ 毎週月曜日(祝日法に定める休日と重なった場合はその翌日)

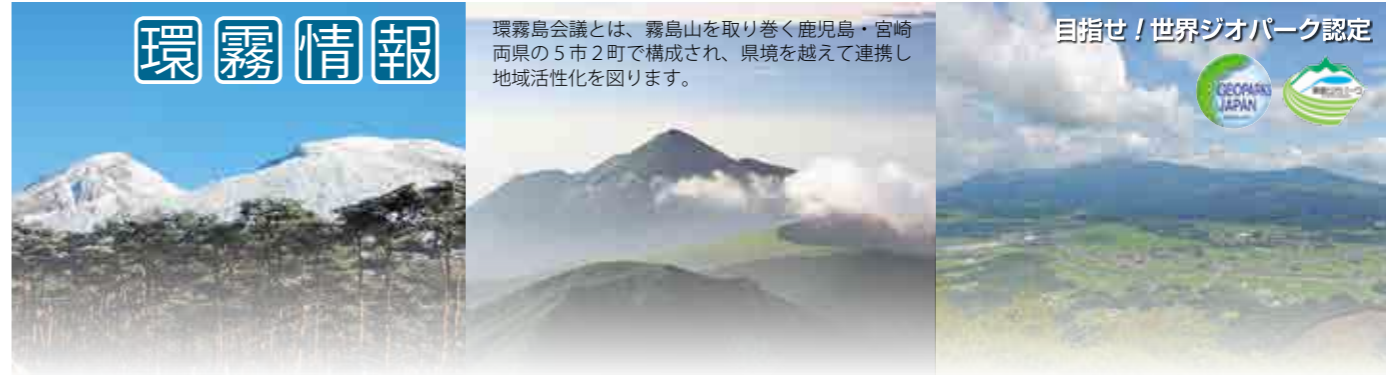

## EVENTS OF KANKIRISHIMA

### 霧島市



### 鹿児島神宮御田植祭

- 日時=6月12日午前10時30分～
- 場所=霧島市鹿児島神宮
- 内容=豊作と家内安全を願って、旧暦の5月5日を過ぎた日曜日に奉納されます。田植え歌や田之神舞などが奉納され、地元や近隣市町の住民が田植えをします。

☎霧島市商工観光部観光課観光PRグループ  
 ☎0995-64-0895

### 小林市



### ホタル恋まつり2016

- 日時=5月21日～6月5日 午後7時～午後9時
- 場所=小林市出の山公園内
- 内容=穏やかな音楽の中でホタルを鑑賞できます。普段は立入禁止となっている水路横の歩道を期間中のみ開放。ホタルの乱舞を間近で観ることができます。

☎小林市観光協会  
 ☎22-8684

## 心の一首一句

## あなたもつくってみませんか。

**短歌**  
 次々と目を刻むごと花ばなの  
 色変りつつ香りたちくる  
 原田 岡本克子

**俳句**  
 曲折の 人あつげたり 雲の峰  
 栗下 宮崎キヨ子  
 主治医に数回身内に連絡して下さいと言われて、又甦える。介護五から三、二となり、土、日の夜中低血糖をおこし家族の心臓はドキドキする。今、夏雲の点と線の中にあつげられて果たして何と考えるか?  
 (自註)

**詩**  
 何が大切  
 飯野町 石井高子  
 朝が来て 夜が来る 何でもない何時もの生活  
 それが どんなに大切に幸せだと思って思ふ事が  
 難しいんだよね・・・だって 人間欲張りだから  
 朝が来て 夜が来なかつたら・・・  
 そう思う人なんて 居ないよね  
 そう きつと居ないよ だって 怖いもん  
 無理して思わないように してるんだよ  
 朝が来て そしてまた朝だったら  
 時間が止まった・・・と 思うよね  
 でも・・・時計が動いてたら・・・きつと  
 自分を信じられなくなるよね  
 そうなんだよね 人間ってわがままで  
 何時でも 自分が一番可愛いんだから  
 何でもないこと 普通が一番  
 大事にしないこと



# お知らせ

I will inform you.

## ヒップホップダンス初級講座参加者募集



市では、ヒップホップダンス初級講座（全5回）を開催します。

ヒップホップダンスに興味のある人は、ぜひ、ご参加ください。みんなで楽しく踊りましょう。

【開催日】6月8日（水）、15日（水）、22日（水）、29日（水）、7月6日（水）

※11月から1月に中級講座（全10回）の開催を予定しています。

【場所】飯野地区コミュニティーセンター駅前分館

【時間】午後7時30分～午後9時30分

【募集対象】高校生以上の人

【募集人数】20人程度

【申込方法】社会教育課社会教育係に電話で申し込みください。

【申込期限】6月2日（木）

【準備するもの】運動のしやすい服装・靴・タオル・飲み物

申・閩市社会教育課 社会教育係

☎35-1111（内線483）

## えびのを学びませんか「市民大学」

市では、第6期市民大学受講生を募集します。“えびの市を知る”を主なテーマに地域の歴史、文化、健康、福祉など、年間10講座を設定。多彩な講師を市内外から招いて幅広く学びます。

【期間】6月から平成29年3月まで、月1回程度。原則土曜日、午前9時30分から午前11時30分に開設 ※その都度案

内します。

【会場】えびの市文化センター等

【対象者】えびの市在住の人

【定員】30人程度

【申込方法】市社会教育課社会教育指導員 西平（市文化センター内）に電話で申し込みください。

【申込期限】6月10日（金）

申・閩市社会教育課 社会教育指導員 西平（市文化センター内）

☎35-2268（火曜日～金曜日）

## 予定納税（第1期分）の納税を

平成28年度分の所得税および復興特別所得税の予定納税（第1期分）の納税期限は、平成28年8月1日（月）です。納期限までに金融機関または所轄税務署の窓口で納付してください。

予定納税とは、前年分の所得税および復興特別所得税の確定申告に基づき計算した予定納税基準額が15万円以上である場合に、原則、その3分の1相当額を7月（第1期分）と11月（第2期分）に納める制度です。

なお、金融機関の預貯金口座から自動的に振り替える「振替納税」を利用している人は、納期限前日までに口座の残高を確認してください。まだ、利用していない人は、便利な「振替納税」を、ぜひ、利用してください。

閩小林税務署

☎23-3126 ※自動音声案内

## 記帳の仕方を指導します

税務署では、新しく事業を始めた人や記帳の仕方が分からない人で、記帳方法の指導を希望する人に、指導機関による会計ソフトを利用した記帳指導などを無料で行っています。

会計ソフトを利用すれば、日々の取引内容を入力するだけで、簡単に記帳できます。記帳指導の希望や詳しい内容は、最寄りの税務署にお問い合わせください。

閩小林税務署

☎23-3126 ※自動音声案内

## 楽しいふるさと学習

真幸中学校の必修クラブ活動の中に、「田の神クラブ」が誕生しました。これは、市の文化財である田の神さまの美術作品づくりを通して、ふるさとを知り、郷土愛を育てようと発足したものです。5月6日は郷土史家の講話を聞き、スケッチを楽しみました。

（昭和63年5月号掲載）



## 手紙で国際交流

上江小学校6年生に、アメリカ合衆国オックスナード市の小学5・6年生が書いた手紙112通が届きました。これは、南原田在任の市民がオックスナード市とえびの市にイチョウの木を贈ったのがきっかけで、児童たちは返事を書くことにはりきっていました。

（昭和63年5月号掲載）

## マラソン大会で健脚を競う

4月17日、市陸上競技協会主催で、京町温泉マラソン大会が行われました。大会には、福岡・熊本県などから約490人の選手が出場しました。会場では、多くの市民が声援を送っていました。

（昭和63年5月号掲載）

このコーナーは、これまでの広報紙の記事を一部抜粋、修正して掲載しています



## 人間ドックを補助します

市では、国民健康保険加入者を対象に、健康診査(人間ドック)を実施します。受診を希望する人は、市役所本庁健康保険課医療保険係の窓口で申し込みください。

対象者	35～74歳までの国民健康保険加入者 (ただし、市税および保険税を納期までに全額納付している世帯の人)
申込期間・場所	6月1日(水)～3日(金) 午前8時30分～午後7時 市役所本庁1-1会議室 6月6日(月)～12月22日(木) 午前8時30分～午後5時15分 市健康保険課医療保険係窓口
定員	300人 ※先着順で定員に達し次第、終了。昨年度は、申込開始から3日程度で定員に到達。
受診期間	6月1日(水)～平成29年1月31日(火)
持参物	認め印鑑(世帯主のもの)、国民健康保険被保険者証、特定健診受診券(40歳以上の人のみ)
自己負担費用	6,528円(受診費用31,528円-市補助額25,000円) 人間ドック受診の際に支払ってください。 ※平成28年4月1日から平成29年3月31日の間に40歳になる人は無料(全額補助となります)
検査項目	胸部レントゲン、胃透視または胃カメラ、便潜血、貧血検査、心電図、特定健診と同じ検査項目
注意事項	・特定健康診査、脳ドックとの重複受診はできません。 ・40歳以上の人は、申し込みの際に、5月末に郵送する特定健診受診券(黄色)を回収します。

### 【受診できる医療機関】

えびの市立病院☎33-1023、えびのセントロクリニック☎33-5777、えびの第一クリニック☎33-0148、若葉クリニック☎33-3838、前田医院☎35-1151、京町共立病院☎37-1011、いしざわ循環器内科☎33-1438、渡辺医院☎37-1109

※人間ドック申し込み後、医療機関に必ず事前予約をお願いします。

申・閩市健康保険課 医療保険係

☎35-1111(内線273)

## 脳ドックを補助します

市では、脳の疾患の早期発見、早期治療を目的に、次

の人を対象に脳ドックを実施します。受診する人に対して、検査費用の一部または全部を助成します。

対象者	えびの市に住所があって、平成28年4月1日から平成29年3月31日までに41歳、46歳、51歳、56歳、61歳になる人。 ただし、次のいずれかの該当者を除く。 ・市税を納期までに完納していない人がいる世帯の人 ・国民健康保険税を納期までに完納していない人がいる世帯の人 ・特定健康診査、国民健康保険加入者対象の人間ドックの受診者 ・医療機関で脳疾患等治療中の人 ・加入医療保険で補助制度のある人 ・受診日に、えびの市に住所のない人
申込期間・場所	6月1日(水)～3日(金) 午前8時30分～午後7時 市役所本庁1-1会議室 6月6日(月)～ 午前8時30分～午後5時15分 市健康保険課医療保険係窓口
定員	125人程度 ※先着順で定員に達し次第、終了
受診期間	6月1日(水)～平成29年1月31日(火)
持参物	認め印鑑(本人のもの)、健康保険被保険者証(生活保護世帯の人は除く)、特定健康診査受診券(国民健康保険の人のみ)または健康診査受診券(生活保護世帯の人のみ)※5月末に送付
助成金額	・脳ドック単独受診の場合 21,000円 ・えびの市国民健康保険の特定健康診査と同時受診の場合 19,000円
自己負担費用	・脳ドック単独受診の場合 8,592円 ・えびの市国民健康保険の特定健康診査と同時受診の場合 7,546円 ※自己負担額は、脳ドック受診時、医療機関にて支払う。ただし、生活保護世帯の人は無料
検査項目	頭部MRI・頭部MRA・頸部エコー・問診・腹囲・身長・体重・BMI・血圧・総合診断 ※えびの市国保の人で特定健診と同時受診の場合は、上の検査項目に加え、血液検査(中性脂肪・HDLコレステロール・LDLコレステロール・GOT・GPT・γ-GTP・血清クレアチニン・尿酸・空腹時血糖・ヘモグロビンA1c)、尿検査(尿糖・尿蛋白・尿潜血)を実施
注意事項	・えびの市国民健康保険の人間ドックとの重複受診はできません。 ・国民健康保険被保険者および生活保護世帯の人は、脳ドックと併せて特定健診を受けてください。

【受診できる医療機関】実施医療機関は、申込時にお知らせします。※西諸管内の医療機関を予定

申・閩市健康保険課 市民健康係

☎35-1111(内線283・284)

## 児童虐待防止標語を募集

厚生労働省では、児童虐待問題に対する理解を国民一人ひとりが深め、主体的な関わりを持てるよう意識啓発をするため、標語を募集しています。

児童虐待の相談対応件数は依然として増加傾向にあります。特に子どもの生命が奪われるなどの重大な事件が後を絶たず、児童虐待は社会全体で解決すべき重要な問題となっています。

【募集内容】児童虐待問題に関し、国民一人ひとりの意識啓発を図るのにふさわしい、覚えやすい標語。

【応募資格】どなたでも応募できます。

【募集期間】6月14日(火)(当日消印有効)

【応募作品】1人につき1作品※未発表作品

【応募方法】郵便はがきに、作品と郵便番号・住所・氏名・年齢・職業・電話番号を記入のうえ、福井県健康福祉部子ども家庭課宛てに郵送してください。※電子メールでも応募できます。

詳しくは、市福祉事務所子育て支援係にお問い合わせください。

申・閩福井県健康福祉部 子ども家庭課 標語募集担当

☎0776-20-0341

〒910-8580 福井県福井市大手3丁目17番1号

閩市福祉事務所 子育て支援係

☎35-11111(内線264)

## 参加しませんか「料理教室」

市では、生涯学習の一環として、えびの産の米・野菜を使い「おふくろの味」を伝承する料理教室を行います。今回は、「がね」と「炊き込みごはん」などを作ります。

【日時】6月8日(水) 午後7時～午後9時

【会場】市文化センター調理室

【対象者】えびの市在住の人で高校生以上

【定員】30人程度

【参加費】1人300円

【申込方法】市社会教育課社会教育係に電話で申し込みください。

【申込期限】5月31日(火)

申・閩市社会教育課 社会教育係

☎35-1111(内線483)

## ご協力ください 「経済センサス-活動調査」

ビルくんとケイちゃん



総務省と経済産業省は、平成28年6月1日現在で「平成28年経済センサス-活動調査」を実施します。全国のすべての事業所および企業が対象になります。

調査の結果は、各種行政施策や学術研究の基礎資料としての利活用だけでなく、経営の参考資料として、事業者の皆さんにも活用していただいております。

事業者の皆さんの調査へのご理解、ご回答をよろしくお願いいたします。

調査票は、都道府県知事が任命した調査員が訪問して直接配布するか、国が郵送します。調査員が訪問する場合は、必ず「調査員証」または「業務委託証明書」のほか「従事者用腕章」を身に付けていますので、安心してご回答ください。

「経済センサス-活動調査」をよそおった不審な訪問者や不審な電話・電子メールなどにご注意ください。

なお、調査に関して金品を請求することは絶対にありません。不審に思ったときは、速やかに市企画課にお知らせください。

閩市企画課 政策係

☎35-1111(内線325)

## 不法投棄監視週間

5月30日～6月5日の一週間は、全国不法投棄監視週間です。住民や事業者、行政が一体となって不法投棄の監視や啓発活動を実施する期間です。

不法投棄は歩行者や車の通行の妨げ、火災の恐れがあるなど、皆さんの安全な生活環境を脅かします。

市では通年、不法投棄のパトロールや不法投棄多発箇所への警告看板の設置などの対策を行っていますが、依然として不法投棄が後を絶ちません。

駐車場、空き地、玄関先などに物やごみを放置・散乱させていると、新たな不法投棄を呼ぶ可能性があります。土地を所有・管理している人は、土地や建物の周りを清潔に保つなど、日ごろから適切な管理をしてください。

地域で協力し合い、不法投棄のないきれいなまちを目指しましょう。

申・閩 えびの市美化センター

☎33-5782

## ご利用ください「子育て相談専用ダイヤル」

子どもに関する悩みに相談員が電話相談に応じます。ちょっとした心配ごとでも、一人で悩まずにお気軽にお電話ください。相談内容については秘密を厳守します。

【相談内容】子育てに関する悩み、子どもの教育、親子関係、言葉の遅れ、性格行動、不登校、しつけ、虐待など

【相談日】月曜～金曜日（祝日を除く）

【受付時間】午前9時～午後4時

【子育て相談専用ダイヤル】☎35-0732

申・閩市福祉事務所 子育て支援係

☎35-1111（内線264）

## 児童手当の手続きをしてください

児童手当は、中学校修了までの児童を養育している人に支給されます。6月分以降の児童手当等を受けるには「現況届」の提出が必要です。この現況届は、6月1日における状況を記載し、手当を引き続き受けられる要件があるかどうかを確認するためのものです。

現況届の提出がない場合は、受給資格があっても6月分以降の手当が受けられなくなりますので、指定する日に必ず手続きを行ってください。

【受付日および会場】

6月8日（水）、9日（木）	飯野地区コミュニティセンター
6月10日（金）	真幸地区体育館集会室
6月1日（水）～30日（木）	市役所本庁2階福祉事務所子育て支援係窓口

【受付時間】午前9時～午後5時

※現況届の用紙が届いてから6月末までに受付会場で手続きをしてください。

詳しくは、市福祉事務所子育て支援係にお問い合わせください。

申・閩市福祉事務所 子育て支援係

☎35-1111（内線267・269）

## 「コンビニ交付サービス」を一時休止します

システムメンテナンスため、次の日程でコンビニ交付サービスを休止します。休止中はすべての証明書等の取得はできませんので、ご注意ください。

【更新作業日】6月4日（土）、14日（火）

【時間】午後5時30分～午後11時

閩市企画課 情報係

☎35-1111（内線450）

## ペットはルールを守って飼いましょ

最近ペットを飼う人が増えてきました。動物の命を尊重し、大切にすることは、誰もが守るべきことです。また、周りの人に迷惑をかけないように飼育することが重要です。

（犬を飼う場合）

・犬の登録は生涯1回です。市役所で登録をお願いします。

・狂犬病予防注射は、年1回必ず受けさせましょう。

・死亡したとき、所在地が変わったとき、所有者が変わったとき等は、市役所に届出をしましょう。

・公共の場や私有地などへのフンの放置はマナー違反です。自宅へ持ち帰りましょう。

・放し飼いはやめましょう。

・繁殖を希望しない場合は、不妊、去勢の手術を受けさせましょう。

（猫を飼う場合）

・室内で飼育をし、交通事故や感染症から守りましょう。

・飼いきれない命を生み出さないように不妊、去勢の手術を受けさせることが重要です。

ペットの正しい飼い方など知識を持ち、最後まで責任を持って飼いましょ。

閩市民環境課 生活環境係

☎35-1111（内線285・286）

## 宮崎県警察「ヘリコプター整備士」募集

宮崎県警察本部では、ヘリコプター整備士（航空整備士）

を募集しています。

【受験資格】昭和49年4月2日以降に生まれた人で、二等航空整備士（回転翼航空機・タービン機）以上の資格を有する人

【試験日】7月25日（月）

【場所】宮崎県警察本部

【採用予定者数】1人

【申込受付期限】6月15日（水）※郵送の場合は、受付期限内に必着です。

選考試験案内は、宮崎県警察本部および県内の警察署等で取得することができます。また、宮崎県警察本部のホームページ（<http://www.pref.miyazaki.lg.jp/police/>）にも掲載していますので、ご確認ください。

申・閩宮崎県警察本部 警務部警察課 人事係

☎0985-31-0110

☎0120-032-314（フリーダイヤル）

## ご参加ください「訓練生募集説明会」

一般社団法人宮崎県建築業協会では、深刻な人材不足に陥っている建設労働者の育成・確保を図るため、訓練生募集説明会を開催します。

【対象者】離転職者、新卒者、未就職など宮崎県での就職を希望する人、もしくは建設業に興味のある人（経験不問）およびその保護者

【開催日時】5月26日（木）、6月9日（木）、23日（木）、8月3日（水） 午前10時30分～午前11時30分

【会場】小林高等職業訓練校

【参加料】無料

申・閩一般社団法人宮崎県建築業協会 建設労働者緊急育成支援事業協議会

☎0985-65-5864



◎今月の表紙

5月4日に末永地区で「田の神まつり」が行われました。

## 今月の納税

### 軽自動車税 全期

5月31日（火）までに納めましょう。

人口 19,476人（前月比+358人）

男性／ 9,276人（+273人） 女性／ 10,200人（+85人）

転入／ 439人 転出／ 62人

出生／ 9人 死亡／ 28人

世帯数 8,751世帯（前月比+319世帯）

（平成28年5月1日現在）

田の神まつりの取材に行ってきました。参加していた地区の人たちの数と同じくらいのカメラマンの多さに驚きました。（東）

4月に入庁して、広報担当になりました。フレッシュな気持ちと女性らしい目線で、充実した広報紙づくりに努めます。（久保田）

Editor's



写真:ハンミョウ (撮影:平成27年10月2日)

# 「ハンミョウ」

## 霧島山の道案内

ハイキングをしているときさまざまな昆虫に出会います。高原の風に乗り羽ばたくチョウ、花から花へ飛び交うハチなどが、かわいらしい仕草で私たちの目を楽しませてくれます。

ハイキングに疲れて足元へ視線が向くようになると、歩を進める度に地表から妙な虫が飛び立つの気が付きます。1〜2 m先に降り立ち、こちらが近づくとまた飛び立ちという繰り返しが行われます。まるで鬼ごっこをしているようです。この習性から「道おしえ」というあだ名がつけられているハンミョウ。虹色の体色は本当に美しく「この手にとつて見てみたい」と思つて捕まえようとしてもすばしっこくてなかなか捕まえられません。

そして不思議なことにこんな派手な体色をしているのに、降り立った場所から目をそらしてしまうとどこにいったのかわからなくなってしまう。自然下ではこの派手な模様は絶妙な迷彩色になるようです。

(文/えびのエコミュージアムセンター)

ハンミョウ *Cicindela japonica* Thunberg コウチュウ目オサムシ科ハンミョウ亜科