

「人」と「まち」をつなぐ

スズの

Ebino city Public relations

広 報

9 2013
Sep
vol.563

西部地域で コミュニティバス実証実験

祝
長寿四元キク様

今月の掲載記事

百歳以上の皆さんを訪問
市内小中学校と飯野高校の一貫教育
人事行政の運営状況
CIVIC NEWS
まちのわだい
Face 人 伊高良美さん
うまかもん「クリご飯」



平成 24 年度に行われた実証実験の様子

コミュニティバス実証実験 西部地域で運行開始

えびの市では、市民の移動手段の検討のため、10月から来年9月までの1年間、西部地域（加久藤・真幸地区）で、コミュニティバス実証実験運行を行います。運行を行うのは、西部地域の4路線（西部線、東川北線、昌明寺線、西内堅線）です。

また、平成24年度の郊外線での実証実験では、乗車するためには、前日までの予約が必要でした。しかし、運行後に行ったアンケート調査では、「予約方法がわからなかった」「予約が面倒だった」などの声が寄せられたため、今回の実証実験では、予約なしで乗車できる方式に改めました。

実証実験の期間も東部線では3か月間で行いましたが、利用者が予想以上に少ないなど、十分なデータを得ることができなかったことから、今回の西部地域の実証実験は1年間をかけて行うことになりました。

今回の実証実験運行では、乗降者数



バス停は、えびの市旗の色のものです

えびの市では、10月から来年9月までの1年間、コミュニティバス実証実験運行を行います。実証実験運行を行うのは、えびの駅を起点として、京町温泉駅を経由し、えびの駅に戻ってくる西部線と東川北地区、昌明寺地区、西内堅地区をそれぞれの起点とする3つの郊外線です。

運行期間は、10月1日から平成26年9月30日の1年間です。西部線、郊外線とも、誰でも利用できます。通常の民間バス路線と同じく、決められたバス停で決められた時間に乗降できます。運賃は西部線、郊外線とも、どこで乗降しても1回大人200円です。小学生から高校生は、100円、幼児1人目は無料です。料金は、乗車時に払います。コミュニティバスの車両は、全路線とも10人乗りのワゴン車です。運行は、市の委託を受けた宮交タクシー（株）が行います。

より利用しやすく改善しました

平成24年10月から12月に市内東部地域（飯野など）で行ったコミュニティバス実証実験運行では、東部線で25人乗りのバスを運行させました。しかし、一便あたりの利用者数は、平均0.4人だったことから、今回の実証実験では、10人乗りのワゴン車を運行させます。利用料金も平成24年度の実証実験時の一律300円（大人）から一律200円（大人）へと見直しを行いました。

の調査や、利用者にアンケートをとるなどして、運行方法、運賃、運行回数、運行時間、ルート、バス停の位置などの問題点を抽出します。

市では、実験終了後、西部地域での実証実験の結果と平成24年度に実施した東部地域での実証実験の結果を踏まえ、「えびの市地域公共交通確保維持協議会」で検証・検討を行います。協議会では、J・R、路線バスなど既存の公共交通機関も含め、さまざまな角度から検証・検討を行います。

※コミュニティバスの時刻表や路線図は、14ページと15ページの間に挟んであります。

☎ 市企画課政策係
35-11111（内線322）

西部線

利用料金（片道）	
大人	200円
小学生～高校生	100円
幼児	無料

※幼児2人目以降は、100円

【運行本数】1日6便（右回り3便、左回り3便）

【運行日】月～金

路線

えびの駅を起点として、京町温泉駅を経由し、えびの駅に戻る循環線です。

【主な経由地】えびの駅、京町温泉駅、真幸出張所、市国際交流センター、文化センター前、道の駅えびの、えびの市役所、えびの駅など

※西部線、郊外線とも、土日、祝日、12月30日～1月3日は、運休

運行事業者

宮交タクシー（株）小林営業所 ☎ 23-3121

郊外線

利用料金（片道、各郊外線一律）	
大人	200円
小学生～高校生	100円
幼児	無料

※幼児2人目以降は、100円

【運行本数】1日4便（往路2便、復路2便）

東川北線 【運行日】毎週火曜日

東川北地区を起点とします。

【主な経由地】狩山、牧の原、文化センター前、えびの市役所、えびの駅など

昌明寺線 【運行日】毎週水曜日

昌明寺地区を起点とします。

【主な経由地】吉田温泉、南岡松公民館、真幸出張所、下浦自治公民館、亀沢、えびの市老人福祉センターなど

西内堅線 【運行日】毎週木曜日

西内堅地区を起点とします。

【主な経由地】西の野公民館、真幸駅、岡松簡易郵便局、真幸出張所、えびの市老人福祉センターなど



10月から西部線、郊外線を走るコミュニティバス

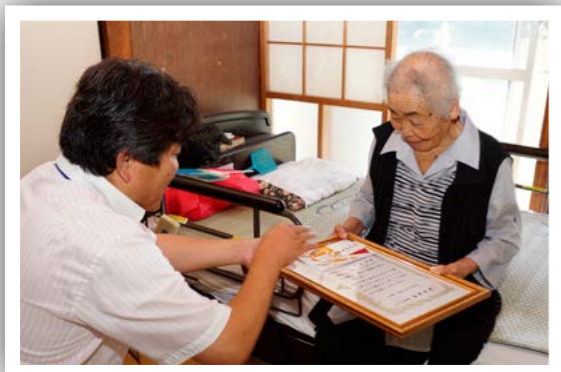

堂園ハナノさん／101歳（坂元）



山下キクエさん／105歳（南原田）



東フヂさん／100歳（南岡松）



税所カノさん／100歳（大明司）



園田キクさん／102歳（西上江）



下原フクエさん／101歳（南岡松）



朝留吉雄さん／100歳（飯野麓）



濱邊ヒデさん／105歳（松原）



前原クニさん／100歳（田代）

百歳以上の皆さんを訪問 いつまでもお元気で

※写真の年齢は、来年3月31日までに到達する満年齢

9月16日の敬老の日を前に、村岡市長が100歳以上の皆さんを訪問。祝詞と敬老祝金を手渡し、長寿を祝いました。

えびの市内では、今年度中に満100歳に達する人は、男性1人、女性8人の計9人です。えびの市在住で100歳以上の人は、合計で31人です。市内の100歳以上の高齢者は、20年前は5人でした。長寿者は増えてきています。

最高齢者は、女性が107歳の岡園シツさん（西川北）、男性が100歳の北森義さん（東川北）です。えびの市の高齢化率は、35・56パーセントです（平成25年4月1日現在）。

市長から祝詞を受けた下原フクエさん（南岡松）は「朝から草取りをして疲れました。ヘルパーさんには、草取りはせんでいいが、と言われるのですが、こればかりは気になって仕方ありません」と話していました。

市長は「元気でなによりです。無理せず、お元気でいてください」とあいさつしました。





中学2・3年生が飯野高校に集まり、飯野高校教職員による授業を受ける「集合学習」

開始から5年、表れている成果 市内小中学校と 飯野高校の一貫教育

市では、平成21年度から「徹底した学力向上」と「地域に貢献する人材の育成」を目指し、市内全中学校区で一貫教育を実施しています。

今年、5年目を迎えた一貫教育。市内小中学校と飯野高校では、学校間の連携や接続が円滑になり、子どもたちの成長や発達を、より長い期間でとらえることが可能になりました。これにより学力向上、人材育成ともに確かな

成果が見られるようになりました。

一貫教育に欠かせない飯野高校

市で行っている一貫教育は、小学校の6年間と中学校の3年間、高校の3年間を継続する12年間としてとらえ、発達段階に応じた指導の充実を図る取り組みです。

一貫教育により、子どもたちは中学校や高校での生活にスムーズに入って

いくことができ、安定した学校生活を送ることが期待できます。

教職員の指導力向上も一貫教育の目的の一つです。小学校の全教科をくまなく扱う指導方法と教科の専門性を追求する中学校・高校の指導方法の交流・融合を図る事により高い指導技術の習得が期待できます。

中学生が早い段階で高校のことを知ることでも大きなメリットの一つです。



飯野小中高では、合同で朝のあいさつ運動を実施

成果が表れている一貫教育

えびの市内の中学生は、各種学力検査で県内トップクラスの英語の成績を収めています。これは一貫教育の成果の一つです。

市では、一貫教育の柱として小学校

は英会話科、中学校は英語表現科を導入しています。小学校では、中学校の英語科教職員やALT（外国語指導助手）と小学校の学級担任がチームを組み授業を行っています。中学校では、ALTと英語科教職員がチームを組み授業を行っています。さらに、市内全小学6年生と中学2・3年生では、児童英検・英検を公費で行っています。その結果を毎年比較分析し、児童生徒への学力向上へとつなげています。

中高の一貫教育では、中学生が飯野高校教職員による授業を受ける「集合学習」を行っています。このほかにも、小中学生を対象とした「飯野高校でのオープンスクール」、飯野小と飯野中の児童生徒と飯野高校生がグループを組んで校門に立つ「朝のあいさつ運動」など小中高生の交流が積極的に行われています。

飯野高校の内田信明校長は、「飯野高校の市内小中学校との交流は、他の県立高校と比較にならないくらい多くなっています。飯野高校生が小中学校の児童生徒と交流することで、リーダーシップを身につけることができ、後輩には、夢を語ることもできます。これは、高校としてもプラスとなる取り組みです」と話します。

市では、これからも教職員の資質の向上を図りながら、小中高一貫教育を通じた学力の向上と地域に貢献する人材の育成に努めます。

人事行政の運営状況

地方公務員法の規定で、地方自治体は、人事行政をどのように運営しているかを公表することが義務付けられています。市職員の任免および職員数、給与、勤務時間、その他の勤務条件などについて、市民の皆さんにお知らせします。

※職員の給料については、平成25年7月1日から平成26年3月31日の間、国家公務員の給与減額支給措置を踏まえ、平均4.8%の給料減額を実施しています。公表データは、減額前の状況です。

1. 職員の任免および職員数に関する状況

①職員の採用・離職状況（平成24年度）

区分	一般行政職	税務職	医師・ 歯科医師職	薬剤師・ 医療技術職	看護・ 保健職	福祉職	企業職	技能労務職	その他の 教育職
採用者数	10人		1人		1人				1人
離職者数	13人						1人		1人

②職員数の推移状況（各年4月1日現在）

区分	職員数					対前年増減数					
	H21	H22	H23	H24	H25	H21	H22	H23	H24	H25	
一般行政部門	議会	5	5	5	5	5					
	総務	75	71	68	72	74	-6	-4	-3	+4	+2
	税務	19	19	18	17	17	-3		-1	-1	
	民生	23	21	22	21	20	+1	-2	+1	-1	-1
	衛生	27	26	23	22	21	-1	-1	-3	-1	-1
	農林水産	38	37	37	36	37	-3	-1		-1	+1
	商工	5	5	5	6	6				+1	
	土木	25	22	22	23	23	+3	-3		+1	
小計	217	206	200	202	203	-9	-11	-6	+2	+1	
特別行政部門	教育	25	24	25	24	22	-1	-1	+1	-1	-2
	小計	25	24	25	24	22	-1	-1	+1	-1	-2
公営企業等 会計部門	水道	9	9	9	9	9					
	病院	41	39	40	39	40		-2	+1	-1	+1
	その他	25	25	26	24	24			+1	-2	
小計	75	73	75	72	73		-2	+2	-3	+1	
合計	317	303	300	298	298	-10	-14	-3	-2	±0	

2. 職員の給与の状況

①職員給与費の状況（平成25年度普通会計当初予算）

職員数(A)	給与費				1人当たり給与費 (B/A)
	給料	職員手当	期末・勤勉手当	合計(B)	
226人	867,665千円	103,829千円	309,557千円	1,281,051千円	5,668千円

(注) 1. 市長、副市長および教育長は除きます。 2. 職員手当には、退職手当は含まれません。

②職員の初任給の状況（平成25年4月1日現在）

区分	えびの市	国	
一般行政職	大学卒	172,200円	172,200円
	高校卒	140,100円	140,100円

③職員の平均年齢、平均給料月額状況（平成25年4月1日現在）

区分	平均年齢	平均給料月額	
一般行政職	大学卒	41.6歳	310,500円
	高校卒	42.2歳	318,700円
技能労務職	高校卒	49.3歳	363,100円

④一般行政職職員の級別職員数の状況（平成25年4月1日現在）

区分	1級	2級	3級	4級	5級	6級
標準的な 職務内容	主事・主事補 技師・技師補	主事 技師	主任主事 主任技師	係長 主査	課長補佐	課長
職員数	15人	19人	46人	86人	34人	16人
構成比	6.9%	8.8%	21.3%	39.8%	15.8%	7.4%

(注) 標準的な職務内容とは、それぞれの級に該当する代表的な職名です。

⑤主な職員手当の状況（平成25年4月1日現在）

手当名	えびの市	国
扶養手当 (月額)	配偶者 13,000円 扶養親族1人につき 6,500円 扶養親族(配偶者無) 1人目のみ 11,000円 特定期間加算(満16歳～満22歳) 1人につき 5,000円	本市と同じ
住居手当 (月額)	借家・借間(最高限度額:27,000円) ・家賃12,001円以上23,000円以下 家賃額-12,000円を支給 ・家賃23,001円以上(家賃額-23,000円)×1/2+11,000円を支給	本市と同じ
通勤手当 (月額)	交通機関利用者 支給限度額55,000円 交通用具利用者 使用距離に応じて3,500円～24,500円	本市と同じ 使用距離に応じて2,000円～24,500円
期末勤勉 手当	6月期 1.225月 勤奨手当 0.675月 12月期 1.375月 0.675月 計 2.6月 1.35月 (加算措置) 職制上の段階等による加算措置あり	本市と同じ
退職手当	勤続20年 23.03月分 勤奨・定年 28.7875月分 勤続25年 32.83月分 38.955月分 勤続35年 46.55月分 55.86月分 最高限度 55.86月分 55.86月分 平成27年度まで段階的に支給率の引き下げを行います(その他の加算措置) 定年前早期退職特別加算措置 2～20%加算	本市と同じ

⑥特別職の給料等の状況（平成25年4月1日現在）

区分	給料等月額	期末手当支給割合
給料	市長 570,500円	6月期 1.45月 12月期 1.50月 計 2.95月
	副市長 526,500円	
報酬	議長 357,000円	
	副議長 315,000円	
	議員 304,000円	

(注) 市長の給料は、特例条例により給料月額の30%を減額した額です。
(注) 市長の給料は、平成25年7月1日から平成25年10月11日まで、副市長の給料は、平成25年7月1日から平成26年3月31日まで、それぞれ5%の減額を実施しています。

3. 職員の勤務時間その他の勤務条件の状況

①勤務時間等の状況

勤務時間の割り振り			
始業時間	終業時間	休憩時間	週休日
午前8時30分	午後5時15分	正午～午後1時	土・日曜日

国民の祝日と年末年始の期間(12月29日～翌年1月3日まで)は、休日として勤務を要しないことになっています。

②休暇等の状況

職員の休暇には、年次有給休暇、病気休暇、特別休暇、介護休暇、組合休暇があります。

4. 職員の分限および懲戒処分の状況

①分限処分の状況（平成24年度）

区分	免職	降任	休職
分限	0人	0人	2人

②懲戒処分の状況（平成24年度）

区分	免職	停職	減給	戒告
懲戒	0人	0人	0人	0人

5. 職員のサービスの状況

職員には、地方公務員法第30条に「全体の奉仕者として公共の利益のために勤務し、かつ、職務の遂行にあたっては、全力を挙げてこれに専念しなければならない」と、サービスの基本基準が定められています。職員は、これらの法令および服務規程などを遵守し、職務を遂行しています。

6. 職員の研修および勤務成績の評定の状況

市では、行政課題解決と質のよい行政サービスを提供するための職員研修を実施しています。平成24年度では、派遣研修を145人、市単独研修を544人が受講しています。

7. 職員の福祉および利益の保護の状況

①厚生福利制度

職員は、職員またはその被扶養者の病気・負傷・出産・死亡・災害等に関して適切な給付を行うための相互救済を目的とする共済制度(宮崎県市町村職員共済組合)に加入しています。また、互助組織である職員厚生会による体育レクリエーション事業や生涯学習推進事業などを通じて職員相互の親睦を図り、健康で明るい職場づくりに努めています。

②公務災害補償制度

職員が、公務上または公務のための通勤途上に、負傷・疾病・死亡等の災害を受けた場合、地方公務員災害補償基金より一定の補償が行われます。

③利益保護制度

職員は、地方公務員法の定めで、給与・勤務時間その他の勤務条件に関し、公平委員会に対して地方公共団体の当局により適当な措置がとられるべきことを要求できます。また、懲戒処分など、自己に不利益な処分を受けた場合、公平委員会に対して不服申立てを行うことができます。

■公平委員会の業務の状況報告

①勤務条件に関する措置の要求の状況

平成24年度に、措置の要求はありませんでした。

②不利益処分に関する不服申立ての状況

平成24年度に、不服申立てはありませんでした。

■お問い合わせ先

市総務課人事係

☎ 35-1111 (内線 312・315)

※詳しい内容は、市公式ホームページでも、公表しています。

〈アドレス〉 <http://www.city.ebino.lg.jp/>

8月30日から特別警報の運用を開始 大災害の発生を知らせます

8月30日から、気象庁の「特別警報」がスタートしました。「特別警報」は、「警報」の発表基準をはるかに超える数十年に一度の大災害（「東日本大震災」や「伊勢湾台風」など）が起こると予想される場合に気象庁が発表し、対象地域の住民に対して最大限の警戒を呼びかけるものです。

【特別警報はいつ発表】
大雨や暴風など気象に関する注意報・警報は、気象庁から発表されます。左図のように、特別警報の前にも大雨などの現象に応じて、気象情報や注意報・警報が気象庁から発表されます。これらの情報入手を常に心がけ、早め早めの行動がとれる

◎特別警報が発表されるまで
大雨の場合イメージ

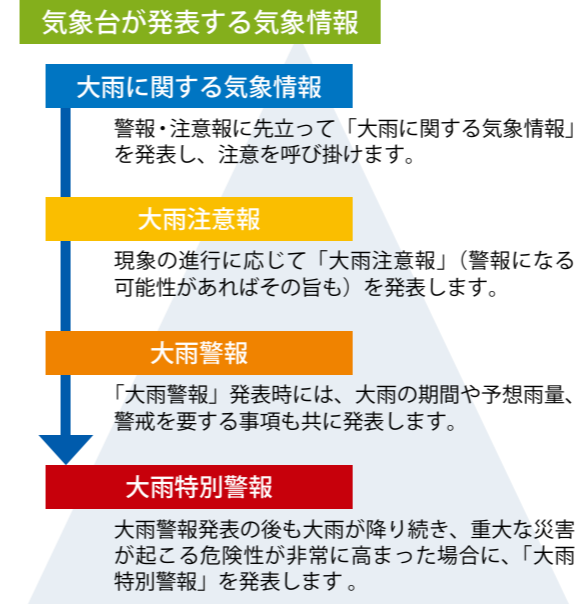

◎災害に備え、非常持出品の準備を



非常用持出品（例）
印鑑、現金、救急箱、預金通帳、懐中電灯、ライター、ろうそく、ナイフ、衣類、手袋、インスタントラーメン、毛布、ラジオなど

ように準備をしておくことが大切です。
【伝達方法】
特別警報は、市の防災行政無線放送やテレビ・ラジオ、インターネットなどを通じて伝えられます。
【特別警報が発表されたら】
特別警報が発表された場合、地域では、これまで経験した

ことのないような非常に危険な状況にあります。特別警報が発表された場合は、ただちに命を守るための行動をとってください。まずは、決して慌てずに周囲の状況や、市から発表される避難勧告の情報などに注意してください。
避難勧告等が発表されたら、すぐに避難所へ避難するか、すでに外出が危険な状態に達している場合には、無理をせず家の中より安全な場所にとどまってください。

特に大雨などの時間とともに危険度が増していく現象では、特別警報よりも前から段階的に発表される気象情報や注意報・警報をしっかりと把握し、早め早めの行動がとれるようにすることが大切です。
また、平常時から万が一の災害に備え、避難場所やその方法、家族間での連絡手段などを話し合っておきましょう。
☎市総務課防災対策係
35・1111（内線316）

10月21日～27日は行政相談週間です 行政の対応に困ったら

総務省では、行政相談制度について理解を深め、多くの人に行政相談を利用してもらうために、10月21日（月）から27日（日）までの1週間を「行政相談週間」と定めています。国などの仕事について、「苦情や困っていることがある」、「相談してみたら説明が納得がいかない」、「制度や仕組みがわからない」、「どこに相談したらよいか分からない」など困りごとがありましたら、行政相談委員にお気軽に相談ください。

えびの市では、毎月第1水曜日に行政相談所を開設しています。相談は無料で、秘密は固く守られますので、お気軽に相談ください。
【相談日】毎月第1水曜日
【時間】午前10時～午後3時
【場所】市役所2階2・1会議室
【行政相談委員】永田萌子・馬越脇泰一
※行政相談委員は総務大臣の委嘱を受け、無報酬で活動しています。公平中立な立場か



行政相談委員の馬越脇泰二さん、永田萌子さん

ら解決を促進するお手伝いをしています。
【相談料】無料
※秘密は固く守られます。
【その他】
相談は、総務省宮崎行政評価事務所でも受け付けています。全国どこからでも同じ番号でかけられる行政110番もご利用ください。
☎行政110番
☎0570・090・110
☎市民環境課生活環境係
35・1111（内線286）

通学路危険箇所合同点検 子どもたちの安全を守る

市教育委員会では、子どもたちの通学の安全を確保するため、8月8日と20日、各中学校区で通学路危険箇所合同点検を実施しました。参加したのは、小林土木事務所、えびの警察署、市建設課、市民協働課、市学校教育課、各小中学校の教職員ら約40人です。点検では、子どもたちが転落する恐れのある水路やガードレールのない通学路など約30か所を見て回りました。



警察、道路管理者、教職員などが合同で点検

安全指導を行っています。ハード面の整備は関係機関の協力が必要です。この点検は、各関係機関と合同で行うことで、危険箇所の情報の共有、改善を行うために実施したものです。
市教育委員会では、今回の点検の結果を踏まえ、各関係機関と連携を図り、対応できるものから改善を行っています。
☎市学校教育課教育係
35・1111（内線415）

防災無線放送の事故をおわびします 聞こえない時は連絡を

市では、終戦の日の8月15日に防災行政無線放送設備を使いサイレンを吹鳴しましたが、防災行政無線放送設備が落雷で故障し、一部地域でサイレンが鳴りませんでした。市民の皆さんに、大変ご迷惑をおかけしました。

放送設備の故障で、放送が聞こえなかった場合は、自治会長を通じて市総務課防災対策係まで連絡をください。原因を調査し、修繕を行います。

【放送内容を電話で確認】

市では、防災行政無線放送設備を使い緊急時の連絡や火災・風水害での災害時の避難誘導、霧島演習場への立ち入

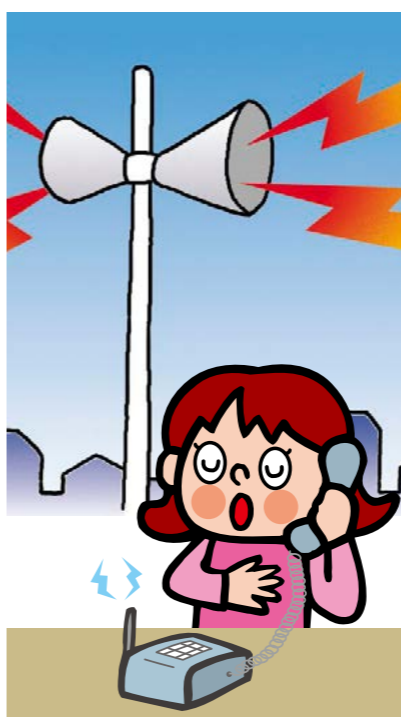

放送内容を電話で再確認できます

りなどの情報を市民の皆さんにお知らせしています。聞き逃した場合は聞き取れなかった場合は、防災行政無線放送の内容を再度確認できる専用電話をお気軽にご利用ください。通話料金は無料です。

○専用フリーダイヤル

☎0120・23・4848

※えびの市内の固定電話または携帯電話から確認できます。

※つながらない場合は、少し時間を置いてからかけなおしてください。

☎市総務課防災対策係

☎35・1111(内線313)

地域おこし協力隊員が新たに1人着任 えびのの魅力を全国へ

9月1日、地域おこし協力隊員1人が、新たにえびの市にやって来ました。

今回採用されたのは、神奈川県出身のプロカメラマン、廣澤順也隊員です。これから3年間、地域おこし協力隊として、えびのの魅力を全国へ発信する業務を行います。

廣澤隊員は、プロカメラマンの視点で市内の風景などを撮影。市民も気づかないえびの魅力を、写真などを通じて全国に発信するなど、えび



写真家の視線でえびの市の魅力を切り取ります

の市のPR活動を行います。

廣澤隊員は、「ネイチャー写真家として、北海道の風景、動物などの写真を撮ってきた。えびのでは、えびの高原の四季や田園風景など独自の視点で撮っていきたくて見かけたら気軽に声をかけてください」と話していました。

☎市企画課情報係

☎35・1111(内線451)

後を絶たないごみの不法投棄 取り組もう不法投棄撲滅

えびの市内では、ごみの不法投棄が後を絶ちません。平成24年度には、216件の不法投棄が発見され、市美化センターで処理されました。

不法投棄は、犯罪行為です。不法投棄をした場合は、法律により「5年以下の懲役若しくは1000万円以下の罰金」が科せられます。また、この両方が科せられる場合もあります。

しかし、このような厳しい罰則が科せられるにも関わらず、依然として市内で不法投棄が多数発見されています。

市美化センターでは、毎日不法投棄監視パトロールを行っています。不法投棄を発見した場合は、内容物の調査を行い、投棄者を特定し、厳しく指導を行っています。悪質な場合は、土地の所有者の判断で警察へ引き渡すこともあります。

皆さんの周りで不法投棄を発見した場合や目撃した場合は、すぐに、市美化センターへ連絡してください。



不法投棄監視パトロールを行っています

土地の所有者が不法投棄をさせないための対策をとることも、不法投棄防止の有効な手段の一つです。

自分の土地を不法投棄から守るためには、こまめに草刈をしたり、柵や看板を設置したりするなどして、不法投棄がされにくい環境を整えることが重要です。

市民一丸となって不法投棄撲滅に取り組み、豊かな自然環境を守りましょう。

☎市美化センター

☎33・5782

ご利用ください空き家バンク活動補助金 空き家改修費用を助成

市では、定住促進を目的として、市内の空き家・空き地を所有者に登録してもらい、ホームページで全国へ発信する「えびの市空き家バンク」制度を行っています。

「えびの市空き家バンク活動事業補助金」は、空き家バンクに登録された空き家について、市外からの移住者と賃貸借契約が結ばれた場合、家屋の改修等にかかる費用の一部を補助する制度です。

【補助対象者】空き家バンク

※申請の方法など詳しいことは市企画課政策係まで問い合わせてください。

※補助金申請の有無に関係なく、「えびの市空き家バンク」への登録は可能です。市内に空き家・空き地(宅地に限りません)を所有して、売りたい、貸したいと考えた人は、気軽に問い合わせください。



空いている土地や家屋を空き家バンクに登録しませんか

☎市企画課政策係

☎35・1111(内線322)



電気工事組合が高齢者宅を訪問 プロの技でボランティア

9月7日、小林地区電気工事業協同組合の13人が、1人暮らし高齢者の電気設備点検・電球の交換ボランティアを行いました。
このボランティアは、漏電等を未然に防ぎ、安心して暮らしてもらうこと目的に毎年行っているものです。
今年も、加久藤地区の高齢者宅8件と市役所通りの街灯の点検・清掃を行いました。
訪問先の高齢者は、「一人暮らしで困っていました。助かります」と話していました。



トンカツdeコンカツ 10組のカップルが成立

8月24日、国際交流センターで婚活イベント「トンカツdeコンカツ」が開かれました。若者の出会いの場を提供することを目的に、若者グループ「MAIKA」の主催で行われたものです。
イベントには、男性31人と女性26人が参加しました。トンカツで婚活と銘打ったイベントだけに、料理には豚カツが出されました。
参加者は、料理を食べながら交流。この日は、10組のカップルが誕生しました。

西長江浦の南方神社で大太鼓踊 勇壮な踊りで五穀豊穡



8月25日、西長江浦の南方神社などを会場に「大太鼓踊」が行われました。地区の全戸で結成した大太鼓踊り保存会の20人が踊りを披露しました。
大太鼓踊は、通称「ウバッチョ（大ばち）踊り」ともいいます。

400年以上の歴史があります。踊り手は、直径120センチもある大太鼓をかつぎ鉦や太鼓と「ヤードッコイ」のかけ声に合わせて勇壮に舞い踊ります。
訪れた多くの人は、勇壮で力強い踊りを楽しんでいました。

8月30日、「いきいき集落」の認定式が榎田自治公民館で行われました。榎田自治会の「自治会全体での支え合い事業」などの取り組みが評価されたものです。
宮崎県では、中山間地域の集落の活性化を図るため、元気な集落



榎田自治会が「いきいき集落」に認定

みんなで元気なまちづくり

づくりに取り組む集落を「いきいき集落」として認定しています。認定を受けると「のぼり旗」を立てることができるほか、活動補助金を受けられます。市内では、これまでに田代と中島自治会が認定を受けています。



加久藤小中学生がボランティア きれいになったえびの駅

8月30日、加久藤中2年生（41人）と加久藤小5年生（37人）がえびの駅の清掃ボランティアを行いました。
子どもたちは、手分けして駅舎や駅舎周辺の草取りやゴミ拾いを行いました。
これは、吉都線全線開通一〇〇周年を迎え、地元の駅に何か貢献できないかと行われたものです。
ある参加者は「疲れました。でも、きれいになった駅を見た時は、すごくうれしかったです」と話していました。



親子絵本づくり教室 世界で一冊の本が完成

8月25日、えびの市立図書館で親子絵本づくり教室が行われました。講師は、日本児童文学者協会会員の山下町子さんが務めました。
教室は、3日に分けて行われました。参加した10組の親子は、自分たちで考えた物語をページに割り振り、色塗り、製本までを体験しました。
ある参加者は「内容に合わせて絵を描くのが難しかったです。でも世界で1冊の本ができました」と話していました。



おもちゃドクター
伊高良美さん

頼れるおもちゃドクター

「子どもたちに、おもちゃが目の前で治るのを見てもらい、物の大切さなどを感じてもらえれば」と話すのは伊高良美さん（飯野駅前）です。

伊高さんは、「おもちゃ病院にしろる」のおもちゃドクターとして、壊れたおもちゃを治療（修理）しています。

「おもちゃ病院にしろる」は、平成23年度に小林市で行われた「おもちゃドクター養成講座」を受講した有志8人で平成24年2月に開設されました。病院には、現在、8人（内えびの市在住は2人）のドクターが在籍。壊れたおもちゃをボランティアで治療しています。おもちゃ病院では、依頼主の目の前でおもちゃを分解し、修理します。

「現在は、壊れれば捨てられてしまうおもちゃが多いと思います。しかし、治療すればまだまだ遊べるおもちゃがたくさんあります。一緒に遊んだおもちゃには、いろいろな思い出があるはず。そうしたおもちゃを治療することで、子どもたちに物を大切にすることを学ばせたい」と感じてもらえたらと思います」

きっかけは認知症予防

伊高さんがおもちゃドクターになったきっかけは、認知症予防だったそうです。「手先を使って細かい作業をするから認知症予防になるだろうと軽い気持ちでした」

おもちゃの治療は、意外に奥が深いと伊高さん「定年前、職場では、機械が壊れた時などは自分で修理していたので、私にもできるのではないかと思いました。しかし、実際、おもちゃの治療をしてみると、今と昔では、電子部品の多用など、おもちゃのつくりが違い、直せるかどうか不安になる時もあります。おもちゃ治療は、日々、勉強です」

おもちゃの治療は、意外に奥が深いと伊高さん「定年前、職場では、機械が壊れた時などは自分で修理していたので、私にもできるのではないかと思いました。しかし、実際、おもちゃの治療をしてみると、今と昔では、電子部品の多用など、おもちゃのつくりが違い、直せるかどうか不安になる時もあります。おもちゃ治療は、日々、勉強です」



伝えたい物を大切にする心

親から子へ、また兄弟同士へと引き継がれたものや、今とても大切にしているものなど、おもちゃには、一つひとつに依頼主の思いが込められています。「どうしても時間内に治せないものは、ある程度の期間をもらい治療を行います」

子どもたちの笑顔が治療代

「クレインゲーム機で取ったおもちゃなどは、作りが甘く、治療に苦慮しますね」と苦笑いを浮かべる伊高さん。それでも、なんとか治療を終え、子どもにおもちゃを手渡す時が最高だと話します。「子どもたちに、『おじちゃんありがとう』と笑顔で言われると何とも言えないうれしさがありますね。子どもの笑顔が治療代です」

おもちゃ病院にしろるでは、小林市民活動支援センターで毎月第2日曜日の午後1時から4時までおもちゃの治療をしています。「治療は原則無料ですが、部品代等の費用がかかります。場合や治療できない場合もあります。壊れたおもちゃがあればぜひ、治療に来てください」



Profile
いだけ・よしみ／飯野駅前／70歳／趣味：コマ回し（子どもと一緒にコマ回しをすると一段とおもしろい）

環霧情報

環霧島会議とは、霧島山を取り巻く鹿児島・宮崎両県の5市2町で構成され、県境を越えて連携し地域活性化を図ります。

目指せ！世界ジオパーク認定

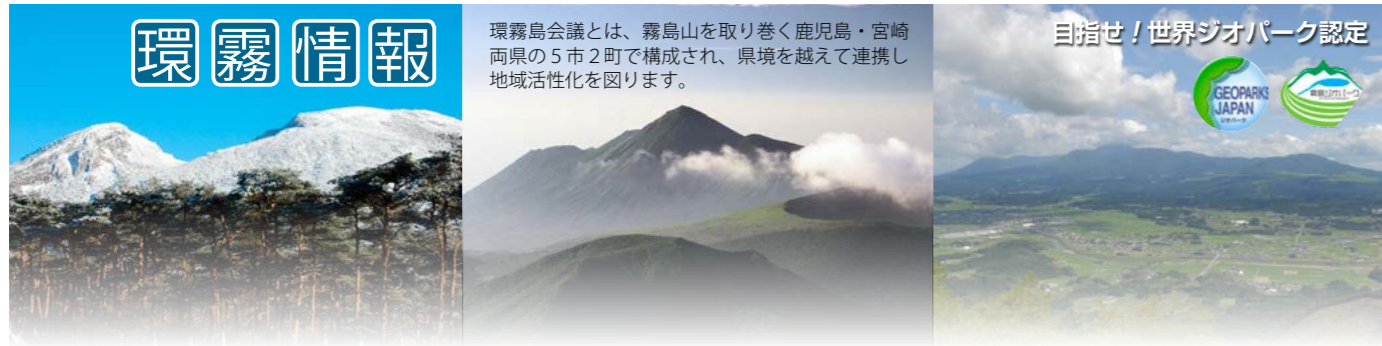

観光物産販売所「栗太郎館」

【観光物産販売所「栗太郎館」】
JR 栗野駅の切符売場隣にある観光物産販売所「栗太郎館」は、平成23年12月のオープン以来、県内外からたくさんのお客さんが来場しています。販売所では、新鮮野菜はもちろん、湧水町の特産品やお弁当、工芸品などを販売しています。

毎月第3土曜日には「栗太郎館土曜市」を開催しています。お気軽にお立ち寄りください。

【所在地】湧水町木場677（栗野駅舎内）
【営業時間】午前10時～午後6時



杜の穂倉

4時30分
【休館日】年末年始
☎09955745690

【杜の穂倉】
高原町にある杜の穂倉では、農事組合法人「はなどう」が収穫した、お米・麦・菜種・金ごまを使用したオリジナル商品を販売しています。商品は、栽培から収穫・加工・販売までを心を込めて行っていますので、安心・安全です。

また、店内には、新鮮な野菜・果物をはじめ、惣菜・パン・お菓子など地元生産者が栽培・製造した商品が充実しています。どれもここでしか手に入らない「杜の穂倉」だけの自慢の特産品です。

【所在地】高原町大字蒲牟田788-2
【営業時間】午前9時～午後6時
☎421839

EVENTS OF KANKIRISHIMA

都城市



都城焼肉カーニバル

- 日時＝10月12日（土）午前11時～午後9時
- 場所＝都城市観音池公園自由広場
- 内容＝都城市で開かれる2万人が集う一大焼肉イベント。宮崎産の牛・豚・鶏肉を詰め合わせたお肉パックのお得な前売券（1枚1,500円）は、絶賛販売中。

☎都城観光協会
☎0986-23-2460

曾於市

ふれあいコンサートinそお



- 日時＝10月5日（土）午後3時～
- 場所＝曾於市末吉総合センター
- 内容＝2部構成で行われます。末吉ジュニアコーラス、末吉財部高等学校吹奏楽部、鹿児島県警察音楽隊などが参加。入場は無料。※整理券が必要。整理券は、お問い合わせください。

☎末吉総合センター
☎0986-76-7100

vol.65

Delicious cuisine of Ebino
えびの自慢のおいしい料理

うまかまん

今月紹介するのは、地域を支え合い事業で杉水流の「みどりの会」が作った「クリご飯」です。

シンプルな味付けがいちばんクリの味を引き立ててくれるクリごはんは、米のもっちりとした食感とクリのほっくりとした食感が秋を感じさせてくれます。

炊きたてもおいしいですが、冷めても、おにぎりにしてもおいしくいただけます。

料理のポイントは、生グリを使う場合は、クリを熱湯につけて、ふたをして冷めるまで置くことです。そうすることで、鬼皮が柔らかくなり、むきやすくなります。皮をむく時は、力を入れすぎないようにしてください。入れすぎるとクリが割れてしまいます。



クリのほっくりとした食感がたまらない一品

今月一品 クリご飯

Recipe レシピ

【材料】

米 2合、もち米 1合、小豆 1/2カップ、塩 10g位、水 米を3合分炊く分量、生グリ(粒は中サイズ) 20コ前後、ゴマ 適量

【作り方】

- ①アズキを炊く。
- ②鬼皮がついたまま生グリを数時間水に漬ける。
- ③鬼皮、洗皮をむいたクリは、アク抜きのため水にさらす。クリが大きければ半分にカットする。
- ④いつものように米を炊く準備をして、塩を加える。米の上に炊いた小豆、生グリをのせ、炊飯する。
- ⑤炊いたら全体を混ぜる。味見をして塩加減をみる。
- ⑥盛り付けてゴマをふる。



【紹介者】杉水流みどりの会の皆さん

秋の全国交通安全運動実施

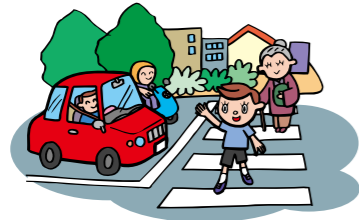

秋の全国交通安全運動が9月21日（土）から9月30日（月）までの10日間、実施されます。

【運動の重点】

- ・夕暮れ時と夜間の歩行中・自転車乗車中の交通事故防止（反射材品等の着用の推進等）
- ・全ての座席のシートベルトとチャイルドシートの正しい着用の徹底
- ・飲酒運転の根絶

※みんなで交通ルールの順守と交通マナーの習得・向上を図り、悲惨な交通事故を防止し、事故のない明るいえびの市にしていきたいと思います。

8月の交通事故発生状況	人身	10件	本年累計	74件
	物件	39件	本年累計	202件

特別警報が始まりました



8月30日から気象庁の「特別警報」が始まりました。特別警報は、台風による豪雨や震度6弱以上の緊急地震速報、火山噴火など重大な災害の危険性が著しく高まっている場合などに気象庁から発表されます。

特別警報が発表されたら身を守るために最善を尽くしてください。地域が数十年に一度しかないような非常に危険な状況にあります。油断しないでください。

周囲の状況や市から発表される「避難指示」、「避難勧告」などの情報に留意し、ただちに命を守るための行動をとってください。

8月の活動状況 [えびの消防署管内]	火災	0件	年計	11件
	救急	68件	年計	574件

まちづくり活動

ぶらいど21基金助成団体の活動紹介



六本原公園にあるあずま屋風の憩いの場

六本原をふれあいの場に

六本原開拓記念会

芋畑地区、北側山手の市内が一望できる地に大きな六本原開拓記念碑があります。私たちはこの歴史的記念碑を後世に伝えていきたいとの強い思いで平成21年度に六本原開拓記念会を結成しました。この地から見る霧島連山はすばらしく、えびのの四季折々の景色を堪能することができます。会では、この財産を広く市民に知ってもらい気軽に訪れていただく場所にしようと、ぶらいど21助成事業

を利用して公園を作り、有志の皆さんの協力により、あずま屋風の憩いの施設を造りました。周辺には、春は桜やつつじ、初夏になるとアジサイなど、四季折々の草花を楽しむことができます。先日は、農家民泊をした中学生がこの地を訪れ、農業体験に挑戦したり、景色を堪能したりするなど喜んでくれました。会では草払いなどの清掃も行っています。また、野生動物が侵入



六本原開拓記念会 会員 川野さだ子さん

しないように、あずま屋風の憩いの場の周りには柵をしています。利用される時は柵を開け閉めをしてご利用ください。今後は周辺にある柵田を活用して田植えや稲刈り体験などをしていきたいと思っています。

くらしのメモ



クーリング・オフをご存知ですか

「クーリング・オフ」とは、契約した後、頭を冷やして、冷静に考え直す時間を消費者に与え、一定期間内であれば無条件で契約を解除することができる特別な制度のことをいいます。一度契約が成立するとその契約に拘束され、お互いに契約を守るのが契約の原則ですが、この原則に例外を設けたのが「クーリング・オフ」制度です。クーリング・オフの通知は必ず

書面で行います。はがきなどの書面に以下の項目を記入して、控えのために書面の両面をコピーに取った上で、「特定記録郵便」または「簡易書留」などの記録が残る方法で送ってください。クレジット契約をしている場合は、クレジット会社と販売会社へ同時に通知します。はがきのコピーと郵便局の受領証は、5年間大切に保管してください。【記載事項】契約年月日、商品名、

契約金額、会社名、担当者など。クーリング・オフはすべてに有効ではありません。3000円未満の現金取引や通販販売など解約できないものもあります。クーリング・オフの通知の書き方など詳細は宮崎県消費生活センターか市民環境課生活環境係まで問い合わせください。 市民環境課生活環境係 ☎ 0986・24・0999 ☎ 35・1111（内線286） 文：市民環境課生活環境係

いきいき!健康

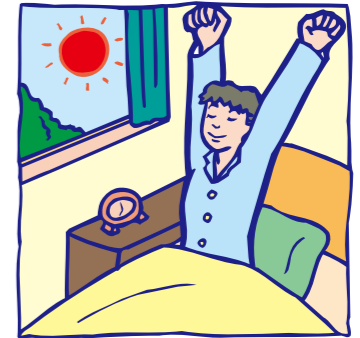

朝すっきり目覚め、快適な生活を

朝起きた時、なんとなくすっきりしない。こんな毎日を繰り返している人はいませんか。こうなってしまうのは、実は、脳の前頭前野という場所にあるセロトニン神経の働きが弱まっているからです。セロトニンは、朝、眠くて仕方がない時に、意識的にがんばって起きようとする気持ちにさせる脳内物質です。うつ状態の時に欠乏しているとされています。大量

飲酒もセロトニンを枯渇させると言われています。セロトニン神経の働きが弱まってしまうと、自律神経のバランスが乱れてしまい、目が覚めても頭がすっきりしない状態になります。セロトニン神経を活性化するためには、朝日を浴びることが最も効果的です。セロトニンは朝つくられます。朝の太陽光を浴びることがセロトニン神経の活性化につながります。朝日を浴びる以外に

は、「リズム運動」(ウォーキング・水泳・ガムをかむ・深呼吸など)も効果的です。毎朝の通勤で歩く時は、少し意識を変えてみてください。リズムを刻みながら歩けば、それだけでも効果があります。市の「第2次健康日本21えびの市計画休養編」に「朝、すっきり目が覚める人を増やす」という目標があります。セロトニン神経を活性化して、朝、すっきり目覚め、快適な生活を過ごしませんか。 参考文献：脳からストレスを消す技術」 文：鞍津輪保健師

BOOKS
おすすめの一冊



せがのびるひみつ

児玉浩子/監修
(株式会社少年写真新聞社)

生まれた時の身長は、約50cmですが、大人になると身長は、男性は平均171cm、女性は平均158cmになります。身長だけではなく、骨、筋肉、血管、脳や心臓などの臓器も大きくなります。

このように、発育するためには何が必要ななど、絵本になって分かりやすく書かれています。

くんぐん背が伸びるように、ぜひ、読んでみてください。



思いやりのこころ

木村耕一/著
(株式会社万年堂出版)

この本は、東日本大震災をきっかけに、日本人が気付いた「絆」の大切さを忘れないようにと書かれました。相手を思いやる一言が、生涯、忘れられない感動を与えることがあります。

徒然草や一般公募された体験談をもとに、日本人の思いやり、おもてなしの心が描かれたこの本は、人間にとって本当に大切なものを気付かせてくれる一冊です。

【最近入ったおすすめ本】

- 「明日は味方」 山本一力 著 集英社
- 「聞き上手話し上手」 佐藤可士和 著 集英社
- 「大地のゲーム」 綿矢りさ 著 新潮社
- 「ソウルメイト」 馳星周 著 集英社
- 「虫目のススメ」 鈴木海花 著 全国農村教育協会



◎イベント
牛乳パックで花びんづくり講座

- とき=10月27日(日)
- 時間=13:30~14:30
- 会場=図書館学習室
- 定員=20人(無料)
- 対象=小学校高学年~大人まで

心理学おもしろ講座「こころの仕組み」

- 日時=10月5日(土)、13:30~14:30
- 場所=図書館学習室
- 対象=大人定員15人(無料)

◎10月のスケジュール

2	水	移動図書館車巡回①	14:10~15:35
5	土	おはなし会 心理学おもしろ講座	10:30~11:30 13:30~14:30
8	火	移動図書館車巡回②	13:20~15:05
9	水	図書館休館日	
10	木	ブックスタート(1歳児に絵本配布)	
11	金	移動図書館車巡回③	13:20~15:35
12	土	おはなし会	10:30~11:30
15	火	図書館休館日	
16	水	移動図書館車巡回①	14:10~15:35
19	土	おはなし会	10:30~11:30
21	月	図書館休館日	
22	火	ドリームカー(子育て支援センター)	10:30~12:00
23	水	移動図書館車巡回②	13:20~15:05
25	金	喫茶「ふら〜っと」営業 移動図書館車巡回③	9:45~11:00 13:20~15:35
26	土	おはなし会	10:30~11:30
27	日	ちょこっと講座「花びんづくり」	13:30~14:30
28	月	図書館休館日	
30	水	図書館休館日(館内整理日) 移動図書館車巡回①	14:10~15:35

※おはなし会:乳幼児10:30~11:00、4歳以上11:00~11:30

※移動図書館巡回

- ①飯野駅前地区体育館→飯野出張所
- ②岡元小学校→市立病院→さくら苑
- ③飯野地区公民館→警察署官舎→老人福祉センター

えびの市民図書館

☎35-0242 <http://www.e-tosho.com/ebino/index.html>

■開館時間 ■ 火曜日~土曜日/午前9時~午後7時 日曜日・祝日/午前9時~午後5時

■休館日 ■ 毎週月曜日(祝日法に定める休日と重なった場合はその翌日)



じよいふるたんぼえびの

8月24日、じよいふるたんぼえびのが湯田地区で行われました。家族つれの市民など約3000人のにぎわいました。会場では、どろんこ運動会が行われ、田んぼの中でのスイカ割り、やぐらからつるされたロープを使ってジャンプ「泣こよっかひっ飛ば」などが行われました。(平成3年9月号掲載)



輪太鼓踊り10年ぶりに復活

9月1日、飯野麓地区の運動会で同地区に伝わる輪太鼓踊りが10年ぶりに復活しました。これは、運動会の応援にと同地区の有志23人が古来の指導を受けて復活させたものです。(平成3年9月号掲載)



園児たちのアイドルに

じよいふるたんぼの人気者アイガモのつがい2組が大明司保育所と真幸保育所に贈られ、人気を集めています。園児たちは、水を替えたり、エサを与えたりアイガモの世話をしています。(平成3年9月号掲載)

このコーナーは、これまでの広報紙の記事を一部抜粋、修正して掲載しています

心の一首一句

あなたもつくってみませんか。

短歌

鈴虫の音色聞きつつ針仕事
秋の気配を肌で感じる

西上江 山本ハヤ子

九月は白露(はくろ)、野分と呼び名があり、朝露が白く光り野に秋の花々が咲く。作者は庭の草むらにすたく虫の音を聞きながら家族を思い針仕事をし、そこはかとなく侘びしさを感ずる。秋とはそういうものであらうか。情感のある詠である。(評竹下妙子)

俳句

しなやかに生きよ命の風の盆

中島 宮崎キヨ子

「あなたの命も一つ、お姉さんの命も一つ、たった一つのかけがえのない命だから、大事に自然に生きた方がよい」と僕は思う。踊り好きの姉は、八尾の盆踊りをこよなく愛した。今夢の中で編笠をかぶってしづかに踊っているにちがいない。(自註)

詩

鏡に

白鳥 西幸一

ねえ鏡さん
私を綺麗に写して
くれるはずの鏡でしよ
うどうして まともに写すのよ
私 紅ひくのに恥ずかしい

宮崎県立図書館巡回展 「宮崎誕生」

えびの市歴史民俗資料館では、宮崎県立図書館主催の130年記念特別展「宮崎誕生」を開催します。分県運動の推移と成果を知ってもらうことを目的に実施します。入場無料です。多数のご来館をお待ちしています。

【期間】10月2日(水)～10月24日(木)

【開催時間】午前10時～午後6時(日曜・祝日は5時まで)

【場所】えびの市歴史民俗資料館

【休館日】10月9日(水)、15日(火)、21日(月)

☎えびの市歴史民俗資料館

☎35-3144

刑務所作業製品を展示販売 第31回九州矯正展が行われます

矯正展は、「社会を明るくする運動」の一環として、刑務所、少年院、少年鑑別所など矯正施設の業務内容を一般社会の人に広く紹介し、刑務所で製作した刑務所作業製品等の展示・販売を通じて、矯正行政に対する理解を深めてもらうことを目的として行われます。

【開催日】10月26日(土)、27日(日)

【時間】26日：午前9時30分～午後4時、27日：午前9時30分～午後3時

【会場】霧島国分運動公園内国分体育館(霧島市国分清水309)

【内容】受刑者の生活状況のパネル展示・ビデオ放映、刑務所作業体験、刑務所作業製品の展示即売など

※展示即売では、鹿児島刑務所を含む全国の刑務所・少年院で製作したタンズ、椅子、野菜など約500品目8,000点が並びます。

【その他】入場・駐車場は無料です。臨時駐車場(霧島市役所駐車場、第一工業大学駐車場)から会場まで無料シャトルバスを運行します。

☎鹿児島刑務所庶務課

☎0995-75-2025

結核検診(加久藤・真幸地区) を実施します。

今年度の結核検診(加久藤・真幸地区)を実施します。

【対象者】65歳以上の全市民で、対象者には実施通知書を送付します。ただし①～④に該当する人で市役所に申し出をしている人には実施通知書は送付していません。

- ①職場で受診する人
- ②入院中や病気治療中または歩行困難で受診できない人
- ③最近3か月以内に病院等で胸部レントゲンを受診した人
- ④肺がん検診を受診した人や市の人間ドックに申し込みをしている人

※実施通知書が届いた人で①～④に該当する人は、市健康保険課市民健康係までご連絡ください。

期 日	会 場	時 間
10月7日(月)	尾八重野コミュニティセンター	9:20～9:40
	栗下区宮農研修館	10:00～11:30
	大溝原公民館	13:20～14:10
	永山公民館	14:30～15:30
10月11日(金)	鶴田光憲様 牛舎前	9:20～9:50
	西郷・新光工業前 市役所(駐車場)	10:05～11:20 13:20～15:30
10月16日(水)	麓公民館	9:20～10:10
	前松原公民館	10:25～11:20
	東川北公民館	13:20～14:20
	牧の原公民館	14:40～15:00
10月17日(木)	灰塚公民館	9:20～9:50
	西長江浦下宮農研修センター	10:10～10:40
	西長江浦上宮農研修センター	11:00～11:30
	東長江浦下公民館	13:30～14:00
10月18日(金)	東長江浦上公民館	14:20～14:40
	榎田公民館	9:20～9:50
10月21日(月)	JRえびの駅前(加久藤)	10:10～11:30
	南昌明寺・湯園公民館	13:20～14:00
	東内壱公民館	14:15～15:10
	西内壱公民館	9:30～9:50
10月28日(月)	溝ノ口・西の野公民館	10:10～10:30
	岡松運動場	10:50～11:30
	南岡松公民館	13:20～14:30
	北昌明寺公民館	14:50～15:30
10月29日(火)	上島内公民館	9:20～10:00
	上向江・田代正俊様宅	10:20～11:20
	中浦公民館	13:20～14:00
	柳水流公民館	14:20～14:40
10月30日(水)	亀沢・池嶋自治会長様宅前	14:55～15:20
	下浦公民館	9:30～10:10
	上浦・田畑清盛様宅	10:30～10:50
	岡元小学校	11:05～11:30
10月30日(水)	中内壱・旧マサキコーセン	13:20～13:40
	下島内公民館	14:00～15:10
	真幸出張所	9:20～11:30
	西川北公民館	13:20～14:20
	市営古川団地駐車場	14:40～15:20

☎市健康保険課市民健康係

☎35-1111(内線283)

平成25年度就学時健康診断

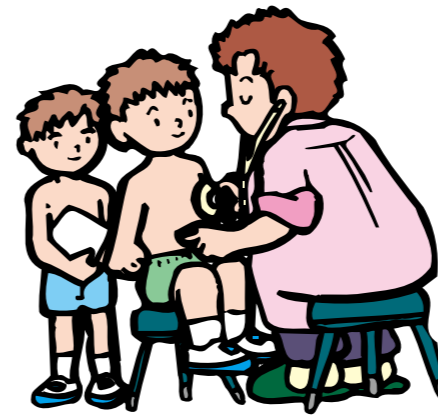

来年度、小学校入学予定の子どもを対象に就学時健康診断を実施します。

【開催日】10月9日(水)飯野・上江地区、10月10日(木)加久藤・真幸地区

【時間】受付：午後0時30分～1時15分、説明：午後1時15分～1時25分、健康診断：午後1時30分～

【場所】市文化センター

※入学予定児の保護者あてに、就学時健康診断通知書を発送しています。届いていない場合は、学校教育課教育係までご連絡ください。

☎市学校教育課教育係

☎35-1111(内線413)

全国一斉! 法務局休日相談所を開設します

宮崎地方法務局都城支局では、「全国一斉!法務局休日相談所」を開設します。相談は無料です。秘密は固く守られますので、お気軽に相談ください。

【開催日】10月6日(日)

【時間】午前10時～午後4時(要予約)

【場所】都城市中央公民館大会議室

【相談内容】登記や戸籍、人権、遺言、成年後見など

【相談員】法務局職員、公証人、司法書士、土地家屋調査士、人権擁護委員

※相談には、事前の予約が必要です。宮崎地方法務局都城支局総務課(0986-22-0490)までお問い合わせください。

☎宮崎地方法務局都城支局総務課

☎0986-22-0490

労働問題のことなど相談ください

宮崎県労働委員会では、10月7日から13日の一週間を労働相談週間と位置付け、労働者個人と使用者との職場でのトラブルに関する相談を無料で実施します。

現在、トラブルを抱えている人はもちろん、職場でのちょっとした疑問など労働問題のことならお気軽に問い合わせください。

【開催日】10月7日(月)～13日(日)

【時間】平日：午前8時30分～午後8時、土・日：午前9時～午後5時※土日に面談を希望する場合は事前に電話連絡をお願いします。

【場所】宮崎県労働委員会事務局(県庁3号館6階)

【対象者】県内事業所に勤務する労働者、使用者

【相談方法】面談、電話、ファックス、メール

☎働くあんしんサポートダイヤル

☎0985-26-7538

FAX 0985-20-2715

Eメール rohdohi@pref.miyazaki.lg.jp

税務署での相談は事前予約を

税務署では、一般的な相談については電話相談センターで受け付けています。

具体的な書類や事実関係を確認する必要があるなど、電話等での相談が困難な場合には、事前に相談日時等を電話等で予約したうえで、所轄の税務署で相談をお願いします。

予約の際は、名前、住所、相談内容等を伝えてください。なお、税金の納付相談や確定申告期の申告書作成会場に出向く場合は、事前の予約は必要ありません。

☎小林税務署

☎23-3126

※自動音声案内です。電話の際は、「2」を選択してください。

ウナギの遊漁期間が定められました



河川での水産資源の維持増大のために宮崎県内水面漁業協同組合連合会は、毎年10月から翌年3月までの期間、全長25センチを超えるウナギを禁漁と決めました。これに伴い、川内川上流漁業協同組合は、9月1日から遊漁規則にウナギの項目を追加しました。

ウナギを捕ることのできるのは、次の期間のみです。
【遊漁期間】4月1日から9月30日までの期間内で組合が定めて公表する期間内

詳しくは、川内川上流漁業協同組合事務局まで問い合わせください。

☎川内川上流漁業協同組合事務局（市畜産農政課内）
☎35-1111（内線226）

市民図書館指定管理者募集

市教育委員会では、平成26年4月からの市民図書館の指定管理者を募集します。

【公募する施設の名称】えびの市民図書館
【指定管理期間】平成26年4月1日～平成31年3月31日
【応募資格】次の要件を満たす法人で、図書館法第3条に

基づく業務の経験を有するものとします。

- ①地方自治法施行令第167条の4の規定（一般競争入札の参加者の資格）に該当しないこと。
- ②えびの市および他の自治体等から指名停止措置を受けていないこと。
- ③市税等を滞納していないこと。
- ④会社更生法、民事再生法等に基づく更正または再生手続を行っていないこと。

【受付期間】10月7日（月）～10月23日（水）
【募集要項】募集要項は、市ホームページ（<http://www.city.ebino.lg.jp>）からダウンロードできます。窓口での募集要項の配布は、9月24日（火）～10月22日（火）です。
内容等の詳細については、えびの市民図書館指定管理候補者募集要項で確認していただくか、市社会教育課へ問い合わせください。

☎市社会教育課（文化センター内）
☎35-2268

第22回西諸芸文連祭が行われます

第22回西諸芸文連祭が市文化センターで行われます。市民の皆さんの多数の来場をお待ちしています。

【日時】10月13日（日）午後1時30分～
【会場】文化センターホール
【入場料】500円
【内容】西諸地区の芸術文化活動団体から28団体が日舞やフラダンスなどを披露します。
※チケットは、市文化センターで購入できます。

☎市社会教育課（文化センター内）
☎35-2268

住宅リフォーム促進事業補助金の後期受け付けを開始します

市では、平成25年度えびの市住宅リフォーム促進事業補助金交付申請書の後期受け付けを開始します。住宅リフォームを考えた人は、ぜひ、この制度を活用ください。

詳細については、市観光商工課企業誘致・商工振興室まで問い合わせください。
【受付開始日】10月1日
☎市観光商工課企業誘致・商工振興室
☎35-1111（内線333・334）



活用ください 中小企業退職金共済制度

中小企業退職金共済制度（略称：中退共制度）は、中小企業退職金救済法に基づき中小企業の振興と従業員の福祉の増進を図ることを目的としています。

【中小企業退職金共済制度の内容】
○新規加入や掛金月額を増額する場合、掛金の一部を国が助成します。
○掛金は全額非課税で、手数料もかかりません。
○従業員ごとの納付状況や退職金試算額を事業主にお知らせします。
○退職金は、中退共から直接従業員へ支払われます。
○パートタイマーさんや家族従業員も加入できます。
☎（独）勤労者退職金共済機構 中小企業退職金共済事業本部
☎03-6907-1234

市民大学講座 「地球は温暖化しているか」

市教育委員会では、市民大学公開講座を開催します。多数の参加をお待ちしています。
【日時】10月19日（土）午前9時30分～午前11時30分 [受付] 午前9時～
【会場】えびの市文化センター大研修室
【講師】鹿児島大学理学部大学院准教授 井村隆介氏
【演題】地球は温暖化しているか
【申込】参加希望の場合は、市社会教育課まで連絡ください。10月1日（火）から受け付けます。
☎市社会教育課（文化センター内）
☎35-2268

振興山村・過疎地域経営改善資金、 中山間地域活性化資金のご案内

日本政策金融公庫では、振興山村、過疎地域で農林漁業者等の行う経営改善や農林漁業の振興に必要な資金「振興山村・過疎地域経営改善資金」と中山間地域内で生産される農林水産物を加工・販売・提供する事業を支援するための、「中山間地域活性化資金」を融資します。
これは、その地域内での所得の安定や地域の活性化を実現するために行われるものです。

詳しい内容は、日本政策金融公庫が宮崎県営農支援課へご相談ください。
☎宮崎県農政水産部営農支援課
☎0985-26-7131
☎（株）日本政策金融公庫宮崎支店農林水産事業部
☎0985-29-6811



◎今月の表紙
8月29日、市長が100歳以上長寿者を訪問。お祝いのくす玉を割る四元キクさん（グループホームあおい[葵]）。

今月の納税

国民健康保険税 第3期
後期高齢者医療保険料 第3期
9月30日（月）までに納めましょう。

人口 20,404人（-1人）

男性 / 9,527人（+11人） 女性 / 10,877人（-12人）
転入 / 74人 転出 / 58人
出生 / 13人 死亡 / 30人

世帯数 8,988世帯（+13世帯）

（平成25年9月1日現在）

Editor's

お もちゃ病院の取材に行ってきました。おもちゃを修理する様子を見ていたのですが、おもちゃドクターは、足りない部品を手作りして治すなど、その技術に驚かされました。（川野）



写真:えびのエコミュージアムセンター付近(平成21年10月14日)

オスジカの鳴き声

秋は、ニホンジカの恋の季節。笛を吹くような鳴き声が風に乗って聞こえてきます。

リンドウの花が咲きはじめてまじった。えびの高原は初秋を迎えています。笛を吹くような鳴き声が風に乗って聞こえてきます。秋はニホンジカの恋の季節。これはオスの繁殖期特有の鳴き声です。オスジカは、特に夕方から夜にかけてよく鳴いています。

えびの高原で通年見られるのは、ほとんどがメスと子ジカの群れです。オスはオスだけの群れで生活しますが、繁殖期には一頭ずつに分かれてなわばりを作り、一夫多妻制のハレムを作ります。毎年秋になると、えびの高原には何頭ものオスジカが姿を現します。この時期のオスジカは立派な角を持ち、木にこすりつけたり、力比べをしたりします。木刀がぶつかるような音がして森の中を見ると、二頭のオスジカが激しく角を突き合わせていたこともあります。

徐々に寒くなる季節、山に響くオスジカの声はなんとなく切なく聞こえます。「奥山に紅葉踏み分け鳴く鹿の声聞くとときぞ秋はかなしき(猿丸太夫)」などの歌を思い出しながら、耳を澄まします。

(文/えびのエコミュージアムセンター)

ニホンジカ
Cervus nippon

偶蹄目シカ科 環境省選定「残したい」日本の音風景100選「えびの高原の野生シカ」