

「人」と「まち」をつなぐ

えびの

Ebino city Public relations

広 報

5 2015
MAY
vol.583

特集

豪雨・台風への 備えを忘れずに

今月の掲載記事

えびの市の財政状況

CIVIC NEWS

まちのわだい

Face 人 えびの福祉作業所

うまかもん「コーンクリームシチュー」





平成 18 年 7 月の集中豪雨で冠水した東内堅地区

日ごろから防災情報を理解し、迅速な避難行動を

集中豪雨や台風による洪水や土砂災害などが発生しやすい時期となりました。えびの市では、平成 18 年 7 月の集中豪雨による京町地区の冠水が記憶に新しいかと思えます。

私たち河川管理者は、川内川の水害を防ぐため、堤防等の施設整備を進めています。施設は適切に管理していますが、いつ集中豪雨や記録的大雨による大規模な水害に見舞われるかわかりません。このような事態から身を守るために、日ごろから防災情報を正しく理解し、迅速な避難行動に結びつけることが重要です。



川内川河川事務所
京町出張所
やすゆき
所長 寺本 泰之さん

- ・ 沢や井戸の水がにごる
 - ・ 斜面から水が吹き出す など
 - 【がけ崩れ】
 - ・ がけからの水がにごる
 - ・ がけにひびが入る など
- 早めの「自主避難」を**
- 災害時の避難情報は3段階に分かれて発令されます。避難するための準備を促す「避難準備情報」、避難を促す「避難勧告」、さらに状況が悪化し、避難すべき時期が切迫した場合の「避難指示」です。※下表参照
- 避難情報は、テレビやラジオはもちろんのこと、防災行政無線放送や緊急

速報メール、広報車等でもお知らせしますが、避難勧告や避難指示等の避難情報が出ていなくても、危険を感じた場合は自主避難をしてください。

防災行政無線放送の内容は、電話で再度確認することができます。内容が聞き取れなかった場合などに、ご利用ください。

【専用フリーダイヤル】
☎ 0120-23-4848

家族での話し合いを

避難する際、慌てずに行動できるように、普段から避難路や避難所の確認などを家族で話し合っておきましょう。

■避難情報

種別	判断基準	とるべき行動
避難準備情報	【洪水】 避難判断水位（レベル3） 【土砂災害】 土砂災害が発生するおそれが高まっている場合	・家族との連絡、非常持出品の用意等の避難準備をする。 ・要援護者は、決められた避難場所に避難する（家族などは、避難支援協力員などとともに、要援護者の避難をサポート）。
避難勧告	【洪水】 はんらん危険水位（レベル4） 【土砂災害】 土砂災害警戒情報が発表された場合	・対象地区のすべての住民は、決められた避難所に避難する。
避難指示	【洪水】 はんらんの発生（レベル5） 【土砂災害】 土砂災害警戒情報が発表され、さらに土砂災害が発生するおそれが高まった場合	・避難中の住民は、ただちに避難を完了する。 ・避難が間に合わない場合は、生命を守る最低限の緊急避難行動をとる



平成 18 年に発生した集中豪雨では、京町地区が冠水するなど、多くの被害を受けました

豪雨・台風への備えを忘れずに

これからの季節は、集中豪雨や台風による、水害や土砂災害などが発生しやすくなります。近年、全国各地で異常気象による土砂災害などの大規模な被害が発生しています。平成 26 年 8 月の集中豪雨では、広島市北部などで大規模な土砂災害が発生し、甚大な被害をもたらしました。

風水害に備えましょう

風水害から身を守るため、大雨や台風など気象の変化に日ごろから関心を持ち、事前に避難場所や避難経路を確認することが重要です。

大雨が原因のがけ崩れ、土石流、地すべりなどの土砂災害は、一瞬で人命を奪うことがあります。土砂災害はいつ、どこで発生するかわかりません。土砂災害警戒情報（都道府県と気象庁が共同で発表する防災情報）にも注意を払ってください。

土砂災害の前兆現象には注意

- 土砂災害が発生するときには、何らかの前兆現象が現われることがあります。こうした前兆現象に気づいたら、周囲の人にも知らせ、いち早く安全な場所に避難することが大事です。
- 【土石流】
- ・ 山鳴りがする
 - ・ 雨が降り続けているのに川の水位が下がる など
- 【地すべり】
- ・ 地面にひび割れができる

風水害（豪雨時）の屋内避難所と災害への備え

避難所等を確認し、豪雨・台風に備えましょう

■風水害（豪雨）時の屋内避難所

地区	避難場所	電話番号	地区	避難場所	電話番号
飯野地区	飯野中学校体育館	33 - 0021	加久藤地区	加久藤中学校体育館	35 - 1353
	飯野小学校体育館	33 - 0008		加久藤小学校体育館	35 - 1351
	旧大河平小学校体育館	33 - 0970		加久藤小学校尾八重野分校体育館	35 - 1995
	高野畜産管理センター	33 - 0872		加久藤地区体育館	35 - 2290
	えびの市民体育館	33 - 5322		えびの市国際交流センター	35 - 3211
	飯野駅前地区体育館	33 - 5035		加久藤地区コミュニティセンター	35 - 1755
	えびの市文化センター	35 - 2268		岡元小学校体育館	37 - 2240
	飯野地区コミュニティセンター	33 - 0030	真幸地区体育館	37 - 0004	
上江地区	高齢者交流プラザ	33 - 0984	真幸地区	旧真幸小学校西内野分校	
	上江中学校体育館	33 - 0315		真幸地区コミュニティセンター	37 - 3221
	上江小学校体育館	33 - 0133		老人福祉センター	37 - 1329
	上江地区体育館	33 - 5799			

■災害に備え、非常持出品の準備を

「非常持出品」は、災害発生時に持ち出すべきもの「第1次持出品」と、災害復旧までの数日間（最低3日分）に必要な「第2次持出品」に分類することができます。水道、電気、ガスなど全てのライフラインが止まった場合を想定して自分にあった重さのものを準備しましょう。

■非常用持出品（例）

- 【食料品など】 飲料水、乾パン、レトルト食品、缶詰など
- 【医薬品など】 救急医薬品、常備薬、マスク、紙おむつ、生理用品など
- 【貴重品】 現金、預金通帳、印鑑、健康保険証、身分証明書など
- 【日用品】 ナイフ、缶切り、鍋、水筒、懐中電灯、ラジオ、電池、マッチやライター、使い捨てのカイロ、ティッシュ、ごみ袋など



■正確な情報を確認する

お持ちの携帯電話、パソコンから見たい時に、河川の状況を確認することができます。

【携帯電話での確認】

川内川河川事務所防災情報 (<http://www.qsr.mlit.go.jp/sendai/bousai/keitai/index.htm>)

【パソコンでの確認】

川内川河川事務所防災情報 (<http://www.qsr.mlit.go.jp/sendai/bousai/>)



■問い合わせ先

市基地・防災対策課 基地・防災対策係
☎ 35 - 1111 (内線 316・318)



避難勧告や避難指示などの避難情報は、随時お知らせしています

災害への備えを万全にし、被害を最小限に

近年、ゲリラ豪雨など予期せぬ自然現象が頻発しています。豪雨などの自然災害そのものは、コントロールすることができません。

被害を最小限にするためにも、日ごろから各家庭での備えを十分に行いましょう。まずは、自分の身を守ることが大切です。地域や近隣の人と、互いに協力し合いながら防災活動に取り組みましょう。



えびの市
基地・防災対策課
課長 川田 伸一

台風などによる大雨、洪水、暴風が引き起こすさまざまな被害を防ぐために、国や都道府県が、土砂災害防止のための砂防設備、がけ崩れ防止のための防護壁、川のはんらんを防止するための治水工事などさまざまな防災対策を行っています。こうしたハード施設での対策を行っていても、自然の力が勝れば、災害は発生します。

これからの情報やラジオ、テレビなどでの最新の気象情報、災害情報、避難情報を有効に活用し、早めの防災行動をとるようにしましょう。

今できる災害対策を

えびの市の財政状況を お知らせします

えびの市の財政状況は、毎年5月と11月に公表しています。
税金や国・県からの交付金などをどれくらい収入し、どのように使ったのか、
平成27年3月31日現在の予算の収入と支出の状況について公表します。

◎一般会計歳入

	一般会計歳入		収入率
	予算現額	収入済額	
地方交付税	4,471,179,000円	4,471,179,000円	100.0%
市税	1,840,391,000円	1,856,439,734円	100.9%
国庫支出金	1,552,265,000円	1,365,903,415円	88.0%
県支出金	867,929,000円	696,336,109円	80.2%
市債	739,478,000円	373,878,000円	50.6%
繰越金	393,938,000円	393,938,004円	100.0%
諸収入	323,371,000円	279,910,632円	86.6%
その他	1,232,785,000円	1,210,454,959円	98.2%
合計	11,421,336,000円	10,648,040,653円	93.2%

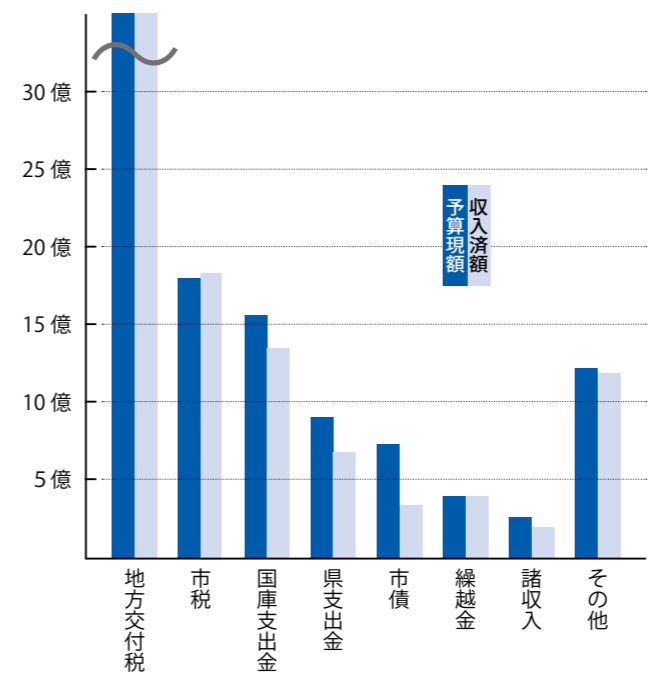

用語説明

【地方交付税】地方公共団体が等しく行うべき事務を遂行できるよう、一定の基準により国を通じて交付されるお金
 【市税】市民の皆さんに納めていただいた市民税や固定資産税などの税金
 【国庫支出金】国から市に支出される補助金や委託金など
 【県支出金】県から市に支出される補助金や委託金など
 【市債】市がさまざまな事業を行う時、長期に渡って借りるお金
 【繰越金】前年度から繰り越されたお金
 【諸収入】市の預金利子や各種貸付金の元利収入
 【その他】財産収入や使用料および手数料、寄附金、国からの各種交付金など

歳入(収入)

平成27年3月31日現在の収入の状況は、予算総額114億2133万6000円(うち平成25年度からの繰越額4556万4000円)に対して、収入済額106億4804万653円で、収入率93・2%です。
 収入のうち最も多いのは、地方交付税の4億7117万9000円で、次に市税18億5643万9734円、国庫支出金の13億6590万3415円などとなっています。

◎一般会計歳出

	一般会計歳出		支出率
	予算現額	支出済額	
民生費	3,999,285,000円	3,522,413,485円	88.1%
総務費	1,904,745,788円	1,582,153,614円	83.1%
衛生費	1,158,919,000円	995,279,027円	85.9%
公債費	801,804,000円	801,802,930円	100.0%
教育費	842,980,000円	732,501,988円	86.9%
農林水産業費	873,152,521円	727,578,653円	83.3%
土木費	745,086,000円	593,636,955円	79.7%
その他	1,095,363,691円	914,137,968円	83.5%
合計	11,421,336,000円	9,869,504,620円	86.4%

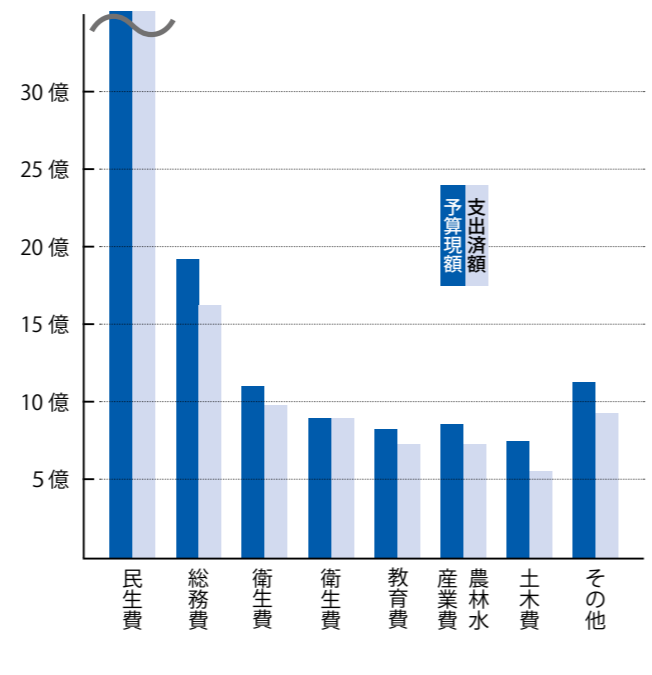

用語説明

【民生費】子どもや高齢者、体の不自由な方のために使われる経費
 【総務費】行政運営のために使われる経費
 【公債費】えびの市の借入金の返済のために使われる経費
 【衛生費】ごみ、し尿の処理や、市民の皆さんの健康を守るために使われる経費
 【農林水産業費】農業、畜産の振興のために使われる経費
 【教育費】学校、公民館、体育施設などの整備や、教育の振興のために使われる経費
 【土木費】道路建設や公園の整備などに使われる経費
 【その他】市議会の運営や、商工の振興、防災活動などに使われる経費

歳出(支出)

平成27年3月31日現在の支出の状況は、予算総額114億2133万6000円(うち平成25年度からの繰越額4556万4000円)に対して、支出済額98億6950万4620円で、執行率86・4%です。
 支出のうち最も多いのは、民生費の35億2241万3485円で、次に総務費の15億8215万3614円、衛生費の9億9527万9027円となっています。

◎特別会計の状況

【単位：円】

会計名	歳入		歳出	
	予算額	収入済額	予算額	支出済額
国民健康保険特別	3,658,370,000	3,287,545,075	3,658,370,000	3,277,777,415
後期高齢者医療特別	631,986,000	629,200,494	631,986,000	626,754,728
介護保険特別	3,014,160,000	2,743,154,996	3,014,160,000	2,715,773,569
合計	7,304,516,000	6,659,900,565	7,304,516,000	6,620,305,712

◎市債残高と一時借入金の状況

平成27年3月31日現在の市債残高(市が借り入れたお金の残高)は、次のとおりです。

なお、平成26年度の一時借入金(年度内の支払資金不足を補うため一時的に借り入れるお金)はありません。

【単位：千円】

区分	現在高
市債	
一般会計	6,928,250
水道事業会計	1,171,254
病院事業会計	23,220
一時借入金	0

◎住民負担の状況

平成27年3月31日現在の市民の負担は、次のとおりです。

個人市民税の収入済額は、4億9,602万3,247円で、これを市民一人あたり(平成27年3月31日現在住民基本台帳人口20,752人)にすると、約2万3,902円となります。

一世帯あたり(平成27年3月31日現在住民基本台帳世帯数9,940世帯)では、約4万9,901円となります。

市民一人あたり **23,902円** 一世帯あたり **49,901円**

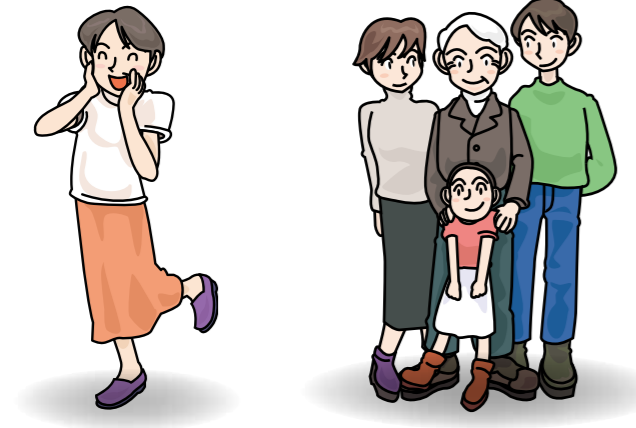

■お問い合わせ先
 市財政課財政係
 ☎ 35-1111 (内線 381・382)

ふるさとへの支援に感謝

えびの市心のふるさと寄付金に平成26年度は101人から合計452万9000円の寄付をいただきました。いただいた寄付は、「えびの市心のふるさと基金」に積み立て（平成26年度末で1768万円）、寄付者の意向に沿った事業に有効に活用させていただきます。たくさん温かいご支援ありがとうございました。

えびの市心のふるさと寄付金は、ふるさとへの思いや、えびの発展を願う人々の思いを寄付金を通じて実現し、多様な人々によるふるさとづくりを推進することを目的としています。

平成27年度からは、個人住民税のふるさと納税に係る特例控除額の上限が拡充されます。また、確定申告を行わない給与所得者（寄付をする自治体が5か所以内の場合）は、寄付先の自治体に控除特例申請を要請できるようにしました。

市では、現在、市の魅力を発信できる特産品を増やすように準備中です。寄付金については、引き続き募集をしています。

☎ 市企画課政策係
35・1111（内線322）

平成26年度事業別寄付件数と金額

事業の種類	件数	金額
地域福祉の充実などに関する事業	21件	365,000円
自然環境の保全などに関する事業	20件	319,000円
伝統文化の保存などに関する事業	4件	170,000円
その他市長が必要と認める事業	56件	3,675,000円
合計	101件	4,529,000円

平成26年度寄付金の使い道（基金からの繰り入れ）

事業の種類	事業名	金額
地域福祉の充実に関する事業	飯野駅前児童公園遊具購入事業	524,000円
自然環境の保全に関する事業	森林づくり活動支援事業 郷土の森整備事業	100,000円 35,000円
伝統文化の保存に関する事業	島内地下式横穴墓群周辺整備事業	511,000円
市長が必要と認める事業	京町温泉マラソン大会実行委員会補助事業	1,250,000円
合計		2,420,000円

特産品進呈リスト

1万円以上寄付された人に、お礼として市の特産品を進呈しています。

Aセット	Bセット	Cセット	Dセット
旬の野菜セット	玄米(1kg)・乾燥まいたけ・お茶	乾燥しいたけ・お茶	ウインナー・鶏炭火焼
Eセット	Fセット	Gセット	Hセット
えびのよかもんセット	特撰明石(焼酎)	えびの焼マグカップ	まいたけつくだに・ひのひかり(1kg)・玄米茶

平成26年度寄付者一覧（敬称略・日付順）

氏名	住所	寄付金額	氏名	住所	寄付金額
飯淵クミ子	三重県津市	10,000	吉村 真治	千葉県松戸市	50,000
匿名	宮崎市	200,000	吉村 幸子	千葉県松戸市	50,000
屋敷 良展	兵庫県伊丹市	***	上野 康弘	岐阜県各務原市	20,000
匿名	堺市	30,000	上野 真恵子	岐阜県各務原市	10,000
大井 万里子	愛知県瀬戸市	10,000	地村 修二	東京都多摩市	100,000
矢場 浩子	川崎市	69,000	匿名	愛知県春日井市	***
大后 義雄	*****	***	匿名	*****	10,000
永崎 秀一郎	横浜市	10,000	西井 龍一	宮崎市	150,000
豊福 豊次	千葉県東金市	***	丸田 俊治	京都府長岡京市	***
匿名	岐阜県各務原市	***	匿名	*****	10,000
黒江 穂積	*****	***	匿名	東京都渋谷区	10,000
鈴木 恵美子	東京都品川区	***	牛嶋 英揚	*****	***
松馬場 美保子	*****	***	匿名	宮城県名取市	***
上野 芳伸	えびの市	5,000	匿名	日南市	***
入佐 強	堺市中区	***	匿名	*****	10,000
匿名	京都市下京区	10,000	奥野 義広	小林市	***
田北 秀男	大阪市淀川区	***	奥野 千登里	小林市	***
海老原 幸治	*****	***	奥野 吉雄	小林市	***
塩屋 晴比古	*****	***	奥野 アキエ	小林市	***
落合力	大阪府河内長野市	30,000	匿名	岡山県総社市	20,000
岩屋 憲一良	滋賀県栗東市	***	田中 純男	東京都青梅市	100,000
塩屋 森任	*****	***	浜田 俊郎	*****	***
匿名	滋賀県守山市	***	信田 益宏	大阪府和泉市	***
谷口 和馬	*****	***	西賢一郎	横浜市港北区	30,000
竹畑 啓吉	千葉県成田市	***	福元 義宏	大阪市淀川区	***

*了解を得た人のみ掲載。「***」は非公表。

CIVIC NEWS

市政ニュース

硫黄山の火口周辺警報が噴火予報に 道路・入山規制を解除

気象庁は、5月1日、えびの高原の硫黄山周辺に発令していた火口周辺警報（火口周辺危険）を、噴火予報（平常）に引き下げました。

同日、市では、硫黄山から半径約1kmの範囲への立入禁止を解除しました。

○入山規制解除
えびの高原から、韓国岳、甌岳の登山ができるようになりました。ただし、霧島山（新燃岳）の登山規制は、継続されています。



韓国岳・甌岳の登山ができるようになりました

○県道の通行規制解除
小林方面からえびの高原までの宮崎県道1号（小林えびの高原牧園線）の通行ができるようになりました。

○登山者の皆さんへ
霧島山は、現在も活動が続いている活火山です。最新の情報に注意を払い、安全に登山をしましょう。

○市基地・防災対策課基地・防災対策係

☎ 35・1111（内線313）

6月1日は「人権擁護委員の日」 相談ください人権のこと

全国人権擁護委員連合会では、6月1日を「人権擁護委員の日」と定め、全国各地で特設人権相談所を開設しています。また、地域の人に人権への理解を深めてもらう活動なども行っています。

市では、市役所内に特設人権相談所を開設しています。同相談所では、法務大臣の委嘱を受けた人権擁護委員が人権に関するあらゆる相談に応じています。

相談内容については、秘密

を守ります。相談は無料です。お気軽にご相談ください。

○特設人権相談所
【開催日】毎月第1水曜日（5・12月は第2水曜日）
【時間】午前10時～午後3時
【場所】市役所本庁2階（2・1会議室）

※相談は、事前予約も可能です。相談を希望する場合は、市総務課人権啓発室まで連絡ください。

○市総務課人権啓発室

☎ 35・1111（内線350）



昨年6月に道の駅で行われた人権啓発活動



末永地区で「田の神まつり」

五穀豊穡を願い地区内を巡回

5月4日、末永地区で「田の神まつり」が行われました。末永地区では、五穀豊穡を願って毎年この日に行っています。まつりでは、地区内にある田の神さあの一年度の汚れを落とし、白や赤、黒のペンキで化粧直しをしました。その後、田の神さあをトラクターの荷台に乗せ、地区内をパレードしました。パレード終了後、地域の人々は、田の神さあを囲み、親睦を深めていました。



カーブミラー清掃ボランティア

地域の交通安全を確保

4月22日、えびの市交通指導員8人が、市内各地でカーブミラーの清掃を行いました。これは、地域の交通安全確保のために行われたものです。指導員は、市内約30か所のカーブミラーの清掃を行いました。交通指導員会長の福満義秀さんは、「えびの市では、今年に入ってから、3件の交通事故が発生しています。この活動が事故防止の一助になれば」と話していました。

4月23日、市内小中学校で「元気！えびのっ子ふるさと給食」が行われました。この給食は、食育の促進や児童生徒に口蹄疫の記憶をとどめてほしいという願いを込めて行われたものです。

給食には、えびの産ヒノヒカリやえびの産牛肉を使った「すきやき」などが出されました。給食を食べた大柿蓮輝さん（飯野小4年）は、「農家の人や作ってくれた人に感謝しながら食べました」と話していました。

元気！えびのっ子ふるさと給食

食で口蹄疫を振り返る



4月26日、市国際交流センターで「カーフェスタ宮崎inえびの」が行われ、市内外から約1500人が来場しました。これは、旧車の良さを多くの人に知ってもらおうと、同実行委員会主催で行われたものです。



カーフェスタ宮崎inえびの

昭和の名車がえびのに集結

会場では、昭和の名車約100台の展示のほか、ステージイベントなどが行われました。鹿児島市から来場の柏木良太さんは、「車好きにはたまらないイベントです。来年もあれば、また来たいです」と話していました。



韓国岳山開き

登山客の安全を願う

4月12日、えびのエコミュージアムセンターで、韓国岳山開きが行われました。山開きには、登山愛好家や関係者ら約130人が参加しました。山開きでは、登山客の安全を願って神事などが行われました。参加者には、白鳥温泉の上湯と下湯で使える入浴無料券などが配られました。当日、高原一帯は風が強く気温が低かったですが、参加者は、頂上目指し、元気に出発していました。



小・中学校教職員新任式

21人の先生がえびの市に

4月10日、市文化センターで、平成27年度小・中学校教職員新任式が行われました。新任式には、今年度新たにえびの市の教職員になった21人（校長4人、教頭2人、教諭12人、養護教諭2人、主任主事1人）が参加しました。新任教職員を代表して、若松武利校長（真幸小）は「えびの市の子どものため、教育委員会が掲げる5つの教育目標の実現に向けて努力していきます」と誓いの言葉を述べました。



活動の場を広げ 親しまれる作業所に

特定非営利活動法人 えびの福祉作業所

市内唯一の障がい者就労施設

「作業所での活動をつうじて、多くの人に知的障がい者のことを理解してもらいたい」と話すのは、特定非営利活動法人えびの福祉作業所所長の鬼脇千代子さんです。

同作業所は、知的障がい者が社会人として働くことで、自立して生活ができる力を身につけてもらおうと、知的障がい者を持つ保護者を中心に、平成12年9月、双葉保育所跡に開設されました。えびの市内では、唯一の障



ストッキングの検査・折りたたみ・個別包装を行っています

がい者就労施設です。現在は、大明司保育所跡に移設し、14人の利用者が通っています。利用者は、職員と一緒に、陶器の製作や野菜・花づくりなどの軽作業、ストッキングの個別包装の委託作業などを行っています。

それぞれの作業に真剣な表情で取り組む利用者の皆さん。「利用者にとっては、得意な仕事もあれば、苦手な仕事もあります。どんな仕事もいやな顔をせず、まじめに取り組んでいます」と鬼脇さんは話します。

能力に合わせて役割分担

作業は、一人ひとりの能力に合わせて、役割を分担して行っています。「陶器をひとつ作るだけでも『粘土をこねる』『形を作る』『色を付ける』などたくさん作業があります。役割を分担することで、それぞれの能力を生かすことができるように考慮しています」

みんなで協力して作業をすることで、協調性が生まれます。「知的障がい者には、閉鎖的な性格の人が多くいます。協調性を養うことで、コミュニケーションが増え、症状の緩和につながります。はじめは閉鎖的だった利用者も、今では打ち解けて明るく作業をしています」

協調性を養うための活動の一環として、イベントで和太鼓の演奏や劇の発表なども行っています。「配役などは、利用者自身で行っ

ています。また、練習を自主的に行うなど、自立心の向上にもつながっています」

福祉作業所を知ってもらいたい

作業所で作ったものは、道の駅えびのや国際交流センターなどで販売しています。「作業所を多くの人に知ってもらうため、物品等の販売をつうじて広くPRしています。見かけた際は、ぜひ、お立ち寄りください」

作業所を設立した当初と比べ、知的障がい者を理解してくれている人が増えた実感しているという鬼脇さん。「作業所での活動をおして、利用者が市民に声をかけられるようになりました」と笑顔で話します。

「その一方で、えびの市内には、まだ、悩んだり苦しんでいる知的障がい者やその保護者が多くいます。家に閉じこもったままでは何も変わりません。福祉作業所での活動をおして、明るい生活を送ってみませんか」

えびの福祉作業所では、利用者を募集しています。詳しくは、えびの福祉作業所(☎33-2245)までお問い合わせください。



Profile
おにわきちよこ / 出水地区 / 57歳 / 趣味：園芸



今月紹介するのは、麓区ボランティア部会（飯野）の皆さんがつくった「コーンクリームシチュー」です。

コーンクリームシチューは、コーンの甘味と牛乳の濃厚な味わいがたまらない一品です。水を使わず、牛乳から煮込むと、より濃厚な味わいになります。

料理のポイントは、煮込んだ時に出るあくをしっかり取り除くことです。そうすることで苦味がとれ、より甘味が引き立ちます。入れる具材を変えることで、自分好みのコーンクリームシチューを作ることができます。ぜひ、家庭で作ってみませんか。



コーンの甘味と牛乳の濃厚な味わいがたまらない一品

今月の一品 コーンクリームシチュー

Recipe レシピ

【材料】(5人分)

ジャガイモ 4個、タマネギ 3/2個、ニンジン 2本、エノキダケ 1袋、ベーコン 70g、スイートコーン 150g、バター 適宜、牛乳 500cc、コーンクリームシチューの素 適宜

【作り方】

- ① 野菜を好みの大きさに切る。
- ② ①とベーコンをバターで炒める。
- ③ ②をやわらかくなるまで煮る。
- ④ 牛乳を入れる。
- ⑤ 煮たつ前にコーンクリームを素を加え、混ぜる。



麓区ボランティア部会の皆さん

目指せ！世界ジオパーク認定



環霧島会議とは、霧島山を取り巻く鹿児島・宮崎両県の5市2町で構成され、県境を越えて連携し地域活性化を図ります。



施設を体験する親子

環霧島 探訪

今月は、曾於市にあるフォレストアドベンチャーについて紹介します。

皆さんは、「フォレストアドベンチャー」を知っていますか。九州に2か所（福岡県糸島市と曾於市）しかない森林冒険施設です。

自然の樹木や地形をそのまま生かし、冒険の場所にかえてしまうのが、フランス発祥のフォレストアドベンチャー。木の上に作られた足場まで登り、ロープや滑車を使ってさらに

別の木に移動できます。大人から子どもまで夢中になれる自然共生型アウトドアパークです。

施設には、35のアイテムがあります。「登る・渡る・滑る」を基本に、小学校1年生から利用可能です。コースは、低難易度のディスプレイコースで、家族一緒に楽しめます。

建築には、本場フランスの設計者が携わり、欧州の高い安全基準をクリアしています。

フォレストアドベンチャー最大の特徴は、「自分の身の安全は自分で守る」力を養えることです。子どもの自立心を育成するためには、この上ない施設です。家族一緒に、自然の中で本物の冒険を体験してみませんか。

【営業時間】
午前9時～午後5時

【所在地】

曾於市大隅町岩川 6048

道の駅「おおすみ弥五郎伝説の里」南側に隣接

【利用料金】

小学生～17歳 2500円

18歳以上 3000円

問 フォレストアドベンチャー・おおすみ

☎ 080-8555-1324

EVENTS OF KANKIRISHIMA

霧島市

鮎まつり



- 開催日=6月7日(日)
- 時間=午前11時～午後2時
- 場所=日当山温泉公園
- 内容=霧島市の天降川は、アユが遡上する全国有数の清流です。まつりでは、アユの塩焼き、アユ飯、アユのつかみどり、カヌー体験試乗などが行われます。

問 鮎まつり実行委員会事務局(霧島市林務水産課)
☎0995-45-5111(内線2371)

小林市



出の山ホタル恋まつり

- 日時=5月23日～6月7日 午後7時～午後9時
- 場所=小林市出の山公園内
- 内容=穏やかな音楽の中でホタルを鑑賞できます。普段は立入禁止となっている水路横の歩道を期間中のみ開放。ホタルの乱舞を間近で観ることができます。

問 小林市観光協会
☎22-8684

運転者・歩行者ともに注意を



宮崎県では、今年に入ってから、15件の交通事故死亡事故が発生しています。そのうち、3件が、えびの市内で発生しています。運転者、歩行者は、以下のことに注意し、交通事故を防ぎましょう。

【運転者】

「てげてげ運転をしない」「疲れを感じたら、こまめに休憩する」「横断歩道に歩行者がいる場合は、必ず停止する」など

【歩行者】

「夜間外出するときは、明るく目立つ服装をし、反射材を必ず身につける」「道路を横断するときは、左右の安全確認をしっかりする」など

4月の交通事故発生状況	人身	6件	本年累計	35件
	物件	27件	本年累計	112件

事前準備で安全な登山を

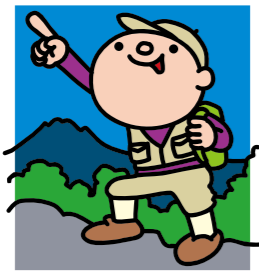

寒さも和らぎ、行楽に最適な季節になりました。えびの高原の登山道の規制解除などに伴い、登山等をする人が増えることが予想されます。

登山を予定している人は、「体調が悪いときなどは登山を中止する」「登山に適した服装と装備を用意する」「携帯電話などの通信手段の確保」「単独での登山は避ける」などに注意して山歩きを楽しみましょう。

登山上の注意点などは、宮崎県警察本部ホームページ (<https://www.pref.miyazaki.lg.jp/police/>)、宮崎県防災救急航空センターホームページ (<http://www.pref.miyazaki.lg.jp/kiki-shobohoan/kurashi/bosai/index.html>) で確認できます。

4月の活動状況 [えびの消防署管内]	火災	2件	年計	5件
	救急	75件	年計	326件

あんしんねっと

住み慣れた場所で安心して暮らすために



平成 27 年 3 月 15 日に行われた徘徊模擬訓練

認知症になっても暮らせるまちづくり

認知症の人が外出し、行方不明や事故にあうケースが社会問題化しています。認知症の人が外出をすると、道に迷ったり、事故にあったりする可能性があるからと、外出をさせることをためらいがちです。しかし、家に閉じこもらず外に出て、適度な刺激を受けることは、症状の悪化予防につながります。

認知症の人への正しい理解や生活の中でのちょっとした見守りが、認知症の人やその家族の支えとなります。認知症の人へのサポートを地域で考える機会の一つに、徘徊模擬訓練があります。えびの市では、平成 27 年 3 月 15 日に、駅前自治会(飯

野)がほかの自治会に先駆けて行いました。訓練には、自治会員や飯野高校生など、約 160 人が参加。認知症の人への対応心得などを踏まえ、徘徊役の人への声かけ体験などを行いました。皆さんも、認知症学習会や模擬訓練と一緒に取り組んでみませんか。活動をしたいという人などは、地域包括支援センターに連絡ください。

○地域包括支援センター
電話 35・1111 (内線 254)
文：地域包括支援センター

くらしのメモ



消費生活に関する身近な相談員

毎日の暮らしの中、消費生活に関することで思わぬトラブルに巻き込まれたことはありませんか。「くらしのアドバイザー」は、そんな皆さんの消費生活に関するトラブルなどを中立的な立場から解決に向けてのお手伝いをしています。相談内容によって、直接助言を行ったり、関係機関へ連絡を行うその連絡結果を相談者に回答したりと、皆さんの悩みを解決へと導いています。

現在えびの市内には、3人の「くらしのアドバイザー」がいます。消費生活に関することでお困りの人は、1人で悩まずに、お気軽にご相談ください。今年度のくらしのアドバイザーは、小牟田由美さん(真幸地区)、中堀ふじ子さん(飯野地区)、奥松常子さん(加久藤地区)です。

- 買う前に、家族や知人に相談
- 印かんは、契約内容を確かめて
- 契約書や領収書を必ず受け取る
- 困ったら相談窓口相談
- くらしのアドバイザーに相談を希望する場合は、市民環境課・生活環境係までご連絡ください。お近くのくらしのアドバイザーを紹介します。
- 市民環境課生活環境係
☎ 35・1111 (内線 286)
- 宮崎県消費生活センター都城支所 ☎ 0986・24・0999

文：市民環境課生活環境係

いきいき! 健康



手洗いうがいで感染症を予防

咳をするときに、手で口をおさえると手に菌が付きます。これが、手からドアノブ、テーブルなど部屋のあちこちに付き、そこを触った人の手から口に運ばれて感染症を起こすことを経口感染といいます。腸管系の感染症の場合も、排便後、目に見えない病原体が手に付いて同様に広がっていきます。手洗いうがいがいをしっかりして、体内に入る菌の量を減らし、病気になるのを防ぎましょう。

指と指の間や爪の中は、病原体がたまりやすいので、左右の指を組み合わせてこするとよく落ちます。指先や爪先も反対側の手の平にこすりつけて洗います。さらに、手首まで広く洗いましょう。手を洗った後は、うがいをします。まず、口の中の汚れをとるようにブクブクうがいをします。次に、顔を上に向けてのどの奥までしっかりとガラガラうがいをします(3回以上)。

手を拭く時は、乾燥した清潔なタオルを使用してください。使用後の湿り気があるタオルは、菌が増殖しやすいので要注意です。家庭内でも、タオルの共用は止めましょう。感染が心配な時期は、ペーパータオルに切り替えると効果的です。

文：市健康保険課中尾保健師

BOOKS

おすすめの一冊



生物多様性の 大研究

小泉 武栄 / 監修
株式会社 PHP 研究所

皆さんは、「生物多様性」という言葉を知っていますか。

地球上には、たくさんの生き物がくらしています。その生きものは、食物連鎖などで複雑につながっています。この本では、生きものに大切な生物多様性について解説しています。

あらためて「いのち」の大切さについて考えさせてくれる一冊です。



私は虫である

熊田 千佳慕 / 著
株式会社 求龍堂

命が生まれてきた根はみんな一緒。どんな命も、愛するからこそ美しいと思うんです。

98歳まで現役の細密画家として活動し続けた熊田千佳慕。この本には、そんな彼が残した未発表の「語録ノート」に記されているメッセージなどが収録されています。

あなたも、小さな愛を感じる心に気づかされることでしょう。

【最近入ったおすすめ本】

- 「風に立つライオン」 さだまさし 著 幻冬舎
- 「名前がわかる野鳥大図鑑」 真木広造 著 長岡書店
- 「鹿児島ふるさとの民話3」 下野敏見 著 南方新社
- 「定年女子」 岸本裕紀子 著 集英社
- 「おにぎらずとおにぎりの本」 星野奈々子 著 樫出版社

◎イベント 土曜シネマ

- 開催日=6月13日(土)
 - 時間=午後1時30分~
 - 場所=図書館学習室
 - 参加料=無料
 - 内容=「ベストキッド(吹替え)」を放映します。
- ※内容は、変更になる場合があります。

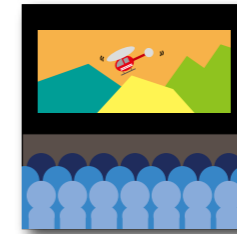

◎6月のスケジュール

月間行事	特別館内整理のため図書館休館(6月16日~6月25日)		
3 水	移動図書館車巡回③	13:20 ~ 15:15	
4 木	移動図書館車巡回④	15:30 ~ 15:55	
5 金	移動図書館車巡回⑤	14:05 ~ 15:15	
6 土	おはなし会	10:30 ~ 11:30	
8 月	休館日		
9 火	ブックスタート(1歳児に絵本配布)		
10 水	移動図書館車巡回①	14:05 ~ 15:15	
12 金	移動図書館車巡回②	15:30 ~ 16:30	
13 土	おはなし会	10:30 ~ 11:30	
	土曜シネマ	13:30 ~ 15:50	
15 月	休館日		
26 金	喫茶ふら〜っと	9:45 ~ 11:00	
	野菜・手芸品等の販売	10:00 ~ 11:00	
	パンの販売(菜の花堂)	10:00 ~ 11:00	
27 土	おはなし会	10:30 ~ 11:30	
29 月	休館日		

※おはなし会:乳幼児10:30~11:00、4歳以上11:00~11:30
 ※移動図書館車巡回:①「飯野駅前地区体育館→飯野出張所」②「自衛隊官舎→麓橋団地」③「岡元小学校→市立病院→さくら苑」④「老人福祉センター」⑤「飯野地区コミュニティセンター→警察署官舎」

えびの市民図書館

☎35-0242 <http://www.e-tosho.com/ebino/index.html>

■開館時間 ■ 火曜日~土曜日/午前9時~午後7時 日曜日・祝日/午前9時~午後5時
 ■休館日 ■ 毎週月曜日(祝日法に定める休日と重なった場合はその翌日)



ミス観光えびのが一日郵便局長

4月20日、えびの郵便局で、第57回通信記念日の式典が行われました。式典では、ミス観光えびのの岩尾真美さんが一日郵便局長に委嘱されました。岩尾さんは、郵便局長として文書の決裁や局内の巡視などを行いました。

(平成2年5月号掲載)



三十三番の踊りを披露

4月28日、文化センターで「春のおどり」が行われました。春のおどりでは、三十三番の踊りが披露されました。観客約600人は、華やかな舞台を堪能しました。

(平成2年5月号掲載)

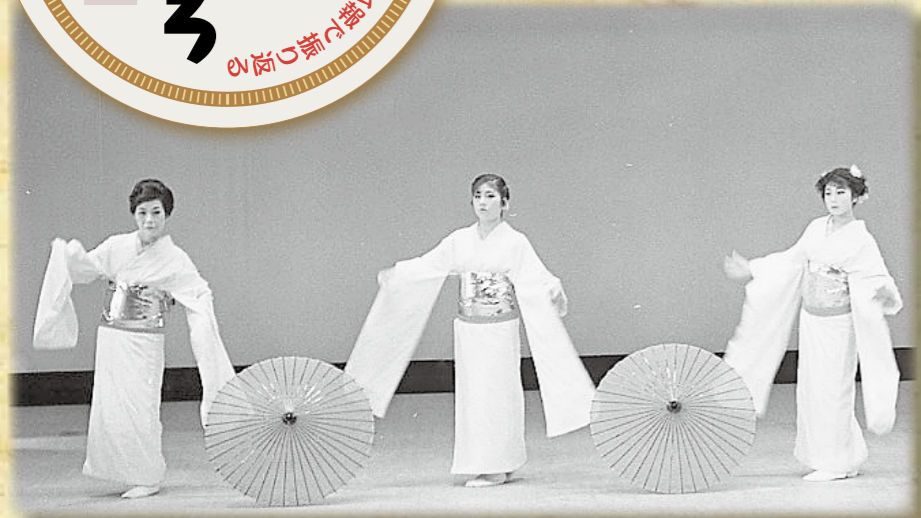

春のえびの高原を満喫

4月29日、えびの高原で「自然教室」が行われました。参加者約80人は、池めぐり自然探勝路を散策。植物観察をしたり、ウグイス、ヤイロ鳥などの鳴き声を聞いたりしながら、春のえびの高原を満喫しました。

(平成2年5月号掲載)



このコーナーは、これまでの広報紙の記事を一部抜粋、修正して掲載しています。

あなたもつくってみませんか。

短歌

明けの空真白き線を引きながら
雲の彼方へ消えゆく飛行機

西上江 山本ハヤ子

五月の光 風雲 緑には、清涼感がありまさはつ夏の彩となる。作者は真澄の青空に白い飛行雲を引きながら消えてゆくのを見て何処へと思いを馳せる。メルヘンの世界である。詩歌とは想像であり、愛の世界だと思ふ。詠のお好きな言葉遊びを一緒になさいませんか。お待ちしています。(評:竹下妙子)

俳句

ランドセルすこしみちくさ風五月

中島 石坂伊左郎

学校帰りの子供達。真新しいランドセルを背負った子も、五月の風に誘われてあちこちと道草している。(自註)

詩

「毎日」

飯野麓区 ともきよやすこ

一枚の半紙を前にしたら
余白の大切さ
筆はこびの緩急のつけかた
墨の濃淡を意識して
画数の多い字は大きく広がりやすいので
気をつけて
むかし通っていた
書道教室で習ったことの数々
今はもう
そこはなくなったけれど
今頃になって
やっと意味が分かって来た
書き方のことではなかった
毎日の過ごし方に当てはめてみるように
という事だった

受診補助をご利用ください 国民健康保険「人間ドック」

市では、国民健康保険加入者を対象に、健康診査(人間ドック)を実施します。受診を希望する人は、市役所本庁健康保険課医療保険係の窓口で申し込みください。



対象者	35～74歳までの国民健康保険加入者 (ただし、市税および保険税を納期までに全額納付している世帯の人)
申込期間	6月1日(月)～12月25日(金) ※定員280人に達し次第、終了 ※昨年度は、申込開始から5日程度で定員に到達
受診期間	6月1日(月)～平成28年1月30日(土)
持参物	認め印鑑(世帯主のもの)、国民健康保険被保険者証、特定健診受診券(40歳以上の人のみ)
自己負担費用	6,528円(受診費用31,528円-市補助額25,000円) 人間ドック受診の際に支払ってください。 ※平成27年4月1日から平成28年3月31日の間に40歳になる人は無料(全額補助となります)
検査項目	胸部レントゲン、胃透視または胃カメラ、便潜血、貧血検査、心電図、特定健診と同じ検査項目
注意事項	・人間ドック、特定健康診査、脳ドックとの重複受診はできません。 ・40歳以上の人は、申し込みの際に、5月末に郵送する特定健診受診券(黄色)を回収します。

【受診できる医療機関】

えびの市立病院☎33-1023、えびのセントロクリニック☎33-5777、えびの第一クリニック☎33-0148、若葉クリニック☎33-3838、前田医院☎35-1151、京町共立病院☎37-1011、いしざわ循環器内科☎33-1438、渡辺医院☎37-1109

※人間ドック申し込み後、医療機関に必ず事前予約をお願いします。

申・閩市健康保険課医療保険係

☎35-1111(内線273)

畜舎および堆肥の 悪臭防止等に協力を

畜舎の堆肥による悪臭や管理不足、公道を走行する際

の堆肥の落下、堆肥の野積み等に対して、苦情が多く寄せられています。堆肥等の野積み・素掘りは、家畜排せつ物処理法で禁止されています。

悪臭等を防ぐため、次のことに注意してください。

- ・畜舎における家畜糞尿を適切に処理する
 - ・堆肥散布後は、すぐに耕運する
 - ・堆肥を一時的に置く場合は、シートをかぶせる
 - ・公道走行時に堆肥が落ちた場合は、ホウキ等で清掃する
- 地域一体となり、住みよいつの市にしていましょ。

閩市畜産農政課畜産振興室

☎35-1111(内線222・236)

軽自動車の減免申請期限を延長

平成27年度から、軽自動車税の減免申請期限が納期限まで(昨年までは、納期限7日前まで)に改正されました。平成27年度の減免申請期限は、6月1日(納期限)までです。

閩市税務課市民税係

☎35-1111(内線213・216)

二輪車、原付等に係る軽自動車税 の税率の引き上げ時期を延期

平成27年4月1日から予定されていた、二輪車、原付、小型特殊自動車に係る軽自動車税の税率の引き上げが、平成28年4月1日から延期となりました。

平成28年度からは、改正後の税率が適用されます。

【改正後の税率】

車種区分	現行	改正後	
原動機付自転車	50cc以下	1,000円	2,000円
	50cc超90cc以下	1,200円	2,000円
	90cc超125cc以下	1,600円	2,400円
	ミニカー	2,500円	3,700円
小型特殊自動車	農耕用	1,600円	2,400円
	その他	4,700円	5,900円
軽二輪(125cc超250cc以下)	2,400円	3,600円	
小型二輪(250cc超)	4,000円	6,000円	

閩市税務課市民税係

☎35-1111(内線213・216)

平成28年度分の軽自動車税等に グリーン化特例を導入

平成28年度課税時に、三輪および四輪の軽自動車で、排出ガス性能および燃費性能の優れた環境負荷の小さいものについて、グリーン化特例(軽課)が適用されます。

【適用条件】平成27年4月1日から平成28年3月31日までに、最初の新規検査を受けた三輪および四輪の軽自動車(新車に限る)で、一定の基準を満たす車両

【適用時期】適用条件を満たす車両を取得した日の属する年度の翌年度(平成28年度)分の軽自動車税

【対象者および軽課割合】

[軽乗用車]

車種区分	内容	
電気自動車等	税率をおおむね75%軽減	
ガソリン車 ※ハイブリット車含む	H32年度燃費基準+20%達成車	税率をおおむね50%軽減
	H32年度燃費基準達成車	税率をおおむね25%軽減

[軽貨物車]

車種区分	内容	
電気自動車等	税率をおおむね75%軽減	
ガソリン車 ※ハイブリット車含む	H27年度燃費基準+20%達成車	税率をおおむね50%軽減
	H27年度燃費基準達成車	税率をおおむね25%軽減

※電気自動車等は、電気自動車および天然ガス自動車(平成21年排ガス規制NOx10%以上低減)

※ガソリン車(ハイブリット車含む)は、平成17年排出ガス基準75%低減達成車に限る

※各燃費基準の達成状況は、自動車検査証の備考欄に記載

【グリーン化特例を適用した場合の税率】

軽自動車	三輪のもの	乗用	営業用	25%軽減	50%軽減	75%軽減
				3,000円	2,000円	1,000円
四輪以上のもの	乗用	営業用	5,200円	3,500円	1,800円	
			8,100円	5,400円	2,700円	
	貨物用	営業用	2,900円	1,900円	1,000円	
			3,800円	2,500円	1,300円	

※平成27年4月1日以降に新規新車登録された車で、グリーン化特例が適用されない場合は、改正後の税率を適用(納税通知書の裏面に軽自動車税の税率を記載)

閩市税務課市民税係

☎35-1111(内線213・216)

外国人登録証明書から 特別永住者証明書への切り替えを

平成24年7月9日に外国人登録制度が廃止されたことに伴い、特別永住者が所持している外国人登録証明書を、特別永住者証明書に切り替える必要があります。

外国人登録証明書は、一定の期間、新しくできた特別永住者証明書とみなされますが、期間を過ぎると特別永住者証明書としてみなされなくなります。早目の切り替えをお願いします。

【外国人登録証明書が特別永住者証明書とみなされる期間】

[平成24年7月9日時点で16歳以上の人]

①お持ちの外国人登録証明書の次回確認(切り替え)申請期間の始期とされる誕生日が平成27年7月8日までの人は、平成27年7月8日まで

②お持ちの外国人登録証明書の次回確認(切り替え)申請期間の始期とされる誕生日が平成27年7月9日以降の人は、当該誕生日まで

[平成24年7月9日時点で16歳未満の人]

16歳の誕生日まで

【申請場所】市役所本庁市民環境課市民・年金係窓口

閩市民環境課市民・年金係

☎35-1111(内線271・272)

平成27年度各種がん検診および 予防接種実施医療機関を追加

以下の医療機関でも、がん検診および予防接種ができるようになりました。

【医療機関名】よしむら循環器内科クリニック

【住所】小林市細野1606番地1

【電話番号】27-3339

【予防接種】小中・高校生以上の二種混合、日本脳炎、子宮頸がん予防及び高齢者肺炎球菌

【がん検診等】大腸がん検診(クーポン含む)、肝炎ウイルス検診、前立腺がん検診

閩市健康保険課市民健康係

☎35-1111(内線281・284)

協働のまちづくり市民会議の委員を募集します

市では、市民と行政との協働のまちづくりを進めるための話し合いを行う「えびの市協働のまちづくり市民会議」の委員を募集します。

【応募資格】市民活動や地域コミュニティについて関心を持ち、建設的な意見・提案をしてくれる18歳以上のえびの市民または市内在勤、在学者

【募集人数】7人程度

※応募した人の中から、年齢・性別・意見などを総合的に考慮して決定します。選考結果は、本人に通知します。

※審査内容に関するご質問にはお答えできません。

【仕事の内容】平成28年3月31日までの期間に、4回程度の会議に出席して、協働のまちづくりについて話し合いをしてもらいます。

【応募方法】応募用紙に必要事項を記入のうえ、市民協働課に直接持参または郵便、ファックスで提出してください。

応募用紙は、市ホームページ(<http://www.city.ebino.lg.jp/>)からダウンロードするか、市民協働課で直接取得することができます。

【応募締切】6月8日(月)

【謝礼】2,950円/回

申・問市民協働課市民協働係

☎35-1111(内線353)

27年度「畑作物の直接支払交付金」(経営所得安定対策)説明会

水田・畑に作付けする麦・そば・大豆・なたね(食用油)を実需者(業者)と6月30日までに播種前契約をし、営農計画書を農業再生協議会に提出した人は、畑作物の直接支払交付金の交付対象者となります。概要を確認のうえ、

説明会に参加してください。手続きをしないと交付金の対象者となりません。

【日時】6月3日(水)午後1時30分～

【場所】JAえびの市本店(2階会議室)

【畑作物の直接支払交付金の概要】

対象作物の生産数量目標に従って生産を行った認定農業者等に対して、全国一律単価で交付。出荷・販売数量が明らかとなった段階で、数量払いの額を確定して交付金が支払われます。

【交付対象者・要件】

- | |
|--|
| ①対象作物の生産数量目標に従って生産を行った認定農業者・集落営農・認定新規就農者 |
| ②集落営農については、代表者を定めた規約と対象作物について共同販売経理を行っていること |
| ③実需者(業者)との間で締結された播種前契約に基づく出荷契約数量や、販売契約に基づく数量を下回らないこと |

【対象農地】

- ・申請農地が申請者の水田・畑であること
- ・水田は、実施計画書(水田台帳)に記載されている農地
- ・畑は、農家台帳に記載されている農地

【数量払 交付単価(全国一律)】

全算入生産費をベースに算定した標準的な生産費と販売価格の差額分を単重量当たりの単価で設定。また、品質加算単価で設定されます。交付額は、検査結果の等級で異なります。

【平均交付単価】

大豆 11,660円/60kg	なたね(食用油) 9,640円/60kg
そば 13,030円/45kg	二条大麦 5,130円/50kg
小麦 6,320円/60kg	六条大麦 5,490円/50kg
はだか麦 7,380円/60kg	

※そばは、平成27年産から、規格外品が交付対象外となります。

問市畜産農政課農産園芸係

軽自動車税・自動車税は6月1日までに納めましょう

5月は軽自動車税・自動車税を納める月です。軽自動車・自動車を持っている人は、6月1日(月)までに軽自動車税・自動車税を納めてください。

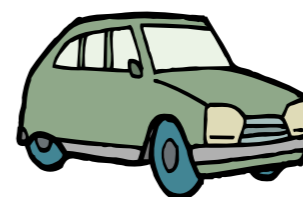

納付は、金融機関、コンビニエンスストア等を利用して納めることができます(詳しくは、納税通知書で確認ください)。

納税通知書が届かない場合や相談などがある場合は、早めに以下まで問い合わせください。

なお、障がいのある人のために使用する軽自動車・自動車は、一定の要件に該当する場合、納期限までに申請すれば、軽自動車税・自動車税が減免される場合があります。早めに相談ください。

【軽自動車税に関する内容】

問市税務課市民税係

☎35-1111(内線213・216)

【自動車税に関する内容】

問小林県税・総務事務所

☎23-3194

えびの市子ども・子育て会議委員を募集します

市では、子ども・子育て支援に関する施策の総合的かつ計画的な推進に向け、子育て支援施策の実施状況等を調査・審議してもらうため、子育て支援施策に関心のある人を募集します。

【応募資格】市内に居住する満20歳以上の人で、子育て中または子育て支援に関心があり、平日昼間に開催する会議(年2回程度)に出席できる人

【募集人数】1人程度

【任期】平成29年3月まで(2年間)

【応募方法】指定の応募用紙に必要事項を記入のうえ、「えびの市の子ども・子育て支援」をテーマとする作文(任意様式A4サイズ400字程度を目安)を添えて、市福祉事務所子育て支援係へ持参または郵便、ファックス、電子メールで提出してください。

応募用紙は、市ホームページ(<http://www.city.ebino.lg.jp/>)からダウンロードするか、市福祉事務所子育て支援係で直接取得することができます。

【謝礼等】1回あたり4,150円

【応募締切】6月19日(金) 必着

【選考】書類選考(必要に応じて面接を実施)

※選考の結果は、応募者全員に文書で通知

申・問市福祉事務所子育て支援係

☎35-1111(内線269)

E-mail: fukushi@city.ebino.lg.jp

おわびと訂正

広報えびの4月号の「高原凶鑑」で、キリシマミズキの説明で、「その名のとおり、霧島山だけに分布する植物です」としていましたが、正しくは「霧島山以外に四国にも分布しています」です。

また、「マンサク科トザミズキ属」としていましたが、正しくは、「マンサク科トサミズキ属」です。

おわびして訂正します。

問市企画課情報係

☎35-1111(内線451)



◎今月の表紙

5月4日、末永地区で「田の神まつり」が行われました。まつりでは、地区民が田の神さあと同じように化粧をして、地区内をパレードしました。

今月の納税

軽自動車税 全期

6月1日(月)までに納めましょう。

人口 20,085人(378人)

男性/ 9,524人(339人) 女性/ 10,561人(39人)

転入/ 473人 転出/ 82人

出生/ 10人 死亡/ 23人

世帯数 9,152世帯(386世帯)

(平成27年5月1日現在)

えびの高原の立入禁止が解除され、韓国岳や甕岳への登山が可能になりました。今年度は、昨年度の方まで登山を楽しみたいです。(平松)

今月から広報誌をつくることになりました。わかりやすい、読みやすい広報誌の作成を心がけていきます。よろしく願います。(東)

Editor's



写真:カッコウ (撮影:平成26年5月4日、提供:霧島ジオパーク推進連絡協議会)

「カッコウ」

カッコウは、初夏に繁殖のため霧島連山に渡ってくる夏鳥です。

えびの高原では、ミヤマキリシマの花が咲きはじめてました。ミヤマキリシマは、5月下旬に、硫黄山周辺で見ごろを迎えます。山肌を徐々に咲き登り、韓国岳山頂では、6月中旬まで見ることが出来ます。

例年、5月上旬、霧島山にカッコウがやってきます。霧の向こうから「カッコウ、カッコウ」というよくとおる声が聞こえるようになると初夏の訪れを実感します。

カッコウは、ハトよりやや小さく、夏に繁殖のため日本に渡ってくる夏鳥です。ほかの種類の鳥の巣に卵を産み、育ててもらおう「托卵」をすることで知られています。

えびの高原では、カッコウよりずっと小さな体のホオジロに托卵をしている様子も確認されています。「カッコウ」と鳴くのはオスで、運が良ければ梢にとまって鳴いている姿を見ることが出来ます。

カッコウの仲間には、ホトトギスやツツドリがいます。えびの高原では、これらの鳥の鳴き声も聞くことができます。
(文/えびのエコミュージアムセンター)

カッコウ
Cuculus canorus

カッコウ科カッコウ属