

「人」と「まち」をつなぐ

# スズノ

Ebino city Public relations

広 報

2 2016  
FEB  
vol.592

特集  
STOP! 滞納

真幸駅 Masaki Sta.  
矢岳高原 Yatake Plateau  
447  
迎 市 二 日 町 京 歡

今月の掲載記事

コンビニ交付を開始

CIVIC NEWS

まちのわだい

Face 人 武田 信和・弘子さん

うまかもん「肉団子の甘酢あんかけ」



09:00~20:00

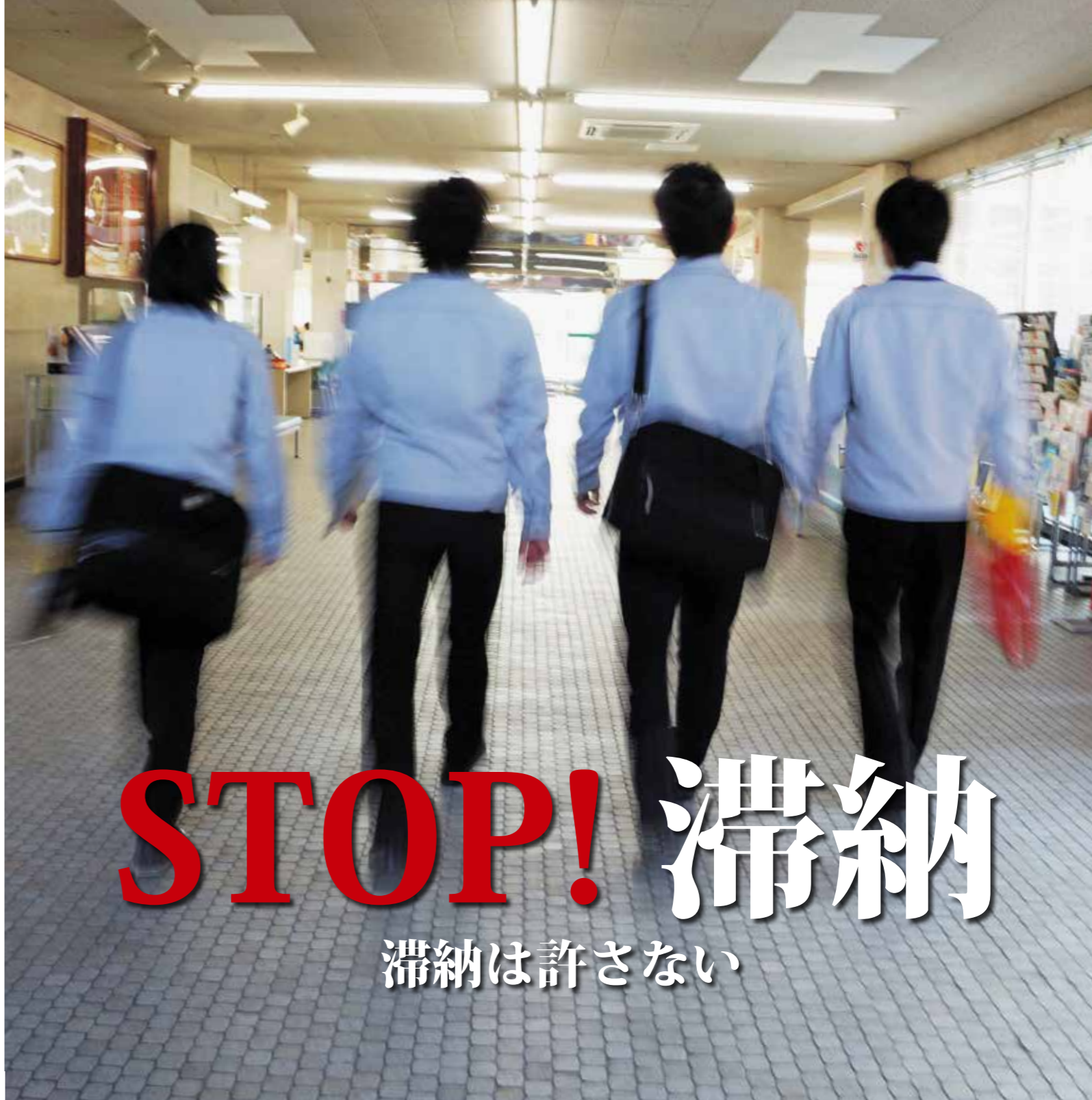

# STOP! 滞納

滞納は許さない

市税は、福祉や教育などに使われます。また、国民健康保険税は、私たちが思いがけない病気やけがをしたとき、経済的な負担を軽くして、安心して医療を受けるためのものです。税の滞納は、それらの財源が損なわれるだけではありません。滞納整理には、多額の費用がかかるため、市にとっては大きな損失になります。最終的には、市民全体の不利益となります。

## 滞納処分をより強化

市税や国民健康保険税の滞納は、市の財政を圧迫し、市民サービスの低下、安心して医療を受けることに支障をきたすことになりかねません。そして、何より、納期内に税金をきちんと納めている大多数の皆さんとの公平性を欠くこととなります。

平成21年度より滞納処分(差押え等)の強化を図り、平成26年度決算では、98・69%(現年度課税分)でした。

国民健康保険税も同様に、滞納処分の強化を図り、平成21年度決算の87・89%に対し、平成26年度決算では94・22%と6・33ポイントも上がっています。それでもまだ、納期内に税金を納めていない人がいます。

## 差押えに令状は不要

市では、納期内に納めている大多数の納税者との公平性を保つため、収入

があります。

平成27年1月1日以降の未納額に対しては、納期限の翌日から一月を経過する日までの期間は、年2・9%で、一月を経過した日以降は、年9・1%の割合で計算します。年9・1%とは、滞納した税金1万円に対して1日あたり約2・5円の延滞金がかかることとなります。これは、銀行などの預金金利よりはるかに高い率です。

延滞金には、納期限までに納めなかったことへの罰則的な意味合いもあります。税を滞納して預金をしていても、まったく割に合いません。

売得た売却代金を滞納税へ充てていきます。

本年度は、新富町で開催された「九州市町村合同公売会in児湯」への参加や、インターネットでの公売・自庁公売会を開催して、差押え品の公売を実施しました。

## 滞納には延滞金

税金を納期限までに納めなかった場合は、本税のほかに延滞金が発生します。延滞金は、納期限までに納めた人との公平を図るため、必ず納める必要

や財産がありながら市税や国民健康保険税を納付しない滞納者に対しての滞納処分を執行しています。

市税、国民健康保険税が滞納となった場合、納期限後20日以内に督促状を発送します。それでも、その税金を納付しない場合には、財産を差し押さえることができます。

差押えにあたっては、徴税吏員は、まず滞納者に関する財産調査(預貯金、生命保険、不動産所有状況、勤務先からの給与支給状況など)を行います。

徴税吏員には、滞納者の財産を調査する必要がありときは、滞納者や滞納

者の債務者(金融機関など)に質問や検査、住居等の捜索を行う権限があります。

この調査や捜索などは、法律の規定に基づいて行われるため、裁判所の令状は必要ありません。

## 差押え品は公売会へ

本年度も預貯金、給与の差押えのほか、捜索により不動産や動産(軽自動車や家財等)などの財産の差押えを行いました。

差し押さえた財産は公売を行い、公



差し押さえられて公売にかけられる自動車

## ◎財産等の差押状況 (平成28年2月1日現在)

差押財産等区分	件数	差押取立金額
預貯金および給与差押	84	8,714,851円
公売(売却)	50	502,502円
経営所得安定対策等交付金	35	640,500円
国税還付金	16	655,763円
その他債権	4	492,948円
<b>合計</b>	<b>189</b>	<b>11,006,564円</b>

数値は、市税、国民健康保険税を合わせたものです。

# 納税・滞納処分Q & A

## こんな話をよく聞きます

- Q** 収入が激減し、税金を納められない。どうしたらよいか。
- A** 納められない事情がある場合は、必ず税務課、健康保険課窓口へご相談ください。詳しい事情（事業の状況、具体的な収支・資産の状況・家族構成等）をお聞きし、対応を一緒に検討します。
- Q** 借金があるから税金が払えない…
- A** 借金は個人がつくるものです。法律によって、税金はすべての債務（借金含む）に優先すると定められています。ですから、個人債務よりも税金が優先されるのです。
- Q** いきなり差押えをされた。あんまりではないか
- A** 税は、納期限内納付が大原則です。地方税法には督促状を発した日から起算して10日を経過した日までに完納しないときに差押えをしなければならないと明示されています。えびの市では、督促後、催告書を送付した上で差押えを行っています。
- Q** 分割納付をしているのに差押えられた。どうしてか？
- A** 分割納付をしているから差押えしないということはありません。新たに財産を発見した場合や誓約を履行していない場合は、差押えを行います。
- Q** 財産の差押えをされた場合、どうすれば解除できますか。
- A** 原則として、滞納税額を完納しない限り差押えは解除されません。

●平成26年度 県内九市の市税と国民健康保険税の現年度収納率

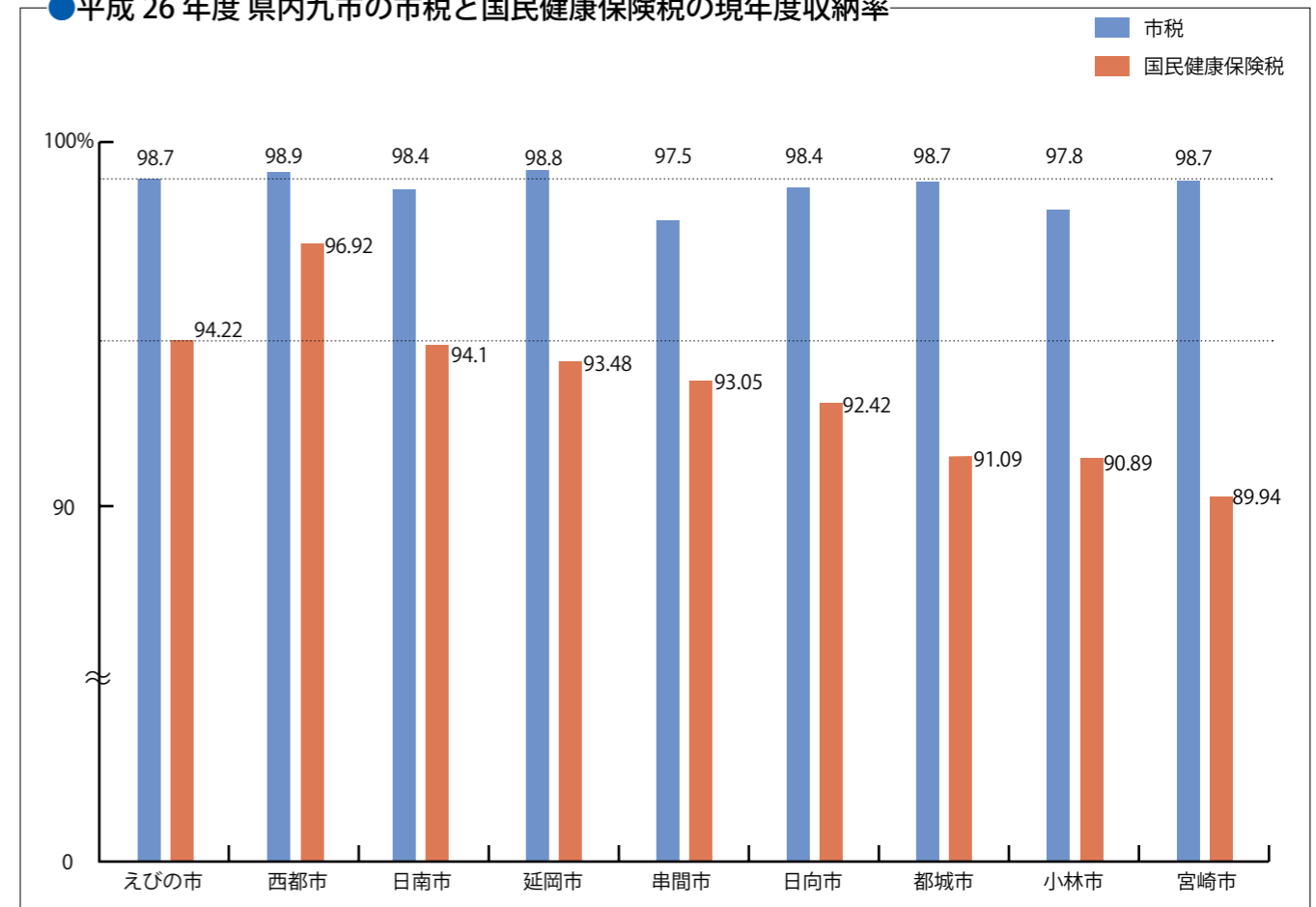

租税教室で講習を受ける上江中生徒

### 口座振替・特別徴収を推進

市では、市税等の納め忘れを防ぐため、口座振替を推進しています。口座振替は指定金融機関・郵便局で登録することができます。扱える税目は住民税（普通徴収）・固定資産税・軽自動車税・国民健康保険税の4つです。一度登録すると自動で引き落としができますので、納め忘れの防止になります。また、住民税においては事業主が毎月の給料を従業員に支払う際に、住民税を給与から天引きし、まとめて納入する特別徴収も推進しています。現在、特別徴収をしている事業所数は912社です。

また、市税等の納めやすい環境づく

りにも取り組んでおり、主要なコンビニエンスストアで24時間いつでも納めることができます（納付期限を過ぎるとコンビニでの納付はできなくなります）。

### 市内小中学校で租税教室

租税についての正しい知識・理解を普及するための取り組みとして、市内小・中学校で租税教室を実施しています。平成27年度は、上江中学校3年生と加久藤小学校6年生を対象に行いました。租税教室では、税に関するDVDを鑑賞するなど、税の仕組みについての学習を行っています。

### 納税相談を実施

市では、税の納付が困難な人のために納税相談を実施しています。税務課収納対策室または健康保険課賦課徴収係まで連絡してください。生活状況の聞き取りを含め、完納に向けた納付計画についての相談を実施しています。ただし、虚偽の申し出や納付計画を守らず不履行になった場合は、滞納処分を行います。諸事情により納付が困難な場合は、そのまま放置せず、まずは相談をしてください。

問 市税務課収納対策室  
☎ 35・1111（内線214）

問 市健康保険課賦課徴収係  
☎ 35・1111（内線282）

3月14日から証明書取得が便利に

# コンビニ交付を開始

市では、3月14日から、「コンビニ交付」を開始します。コンビニ交付は、マイナンバーカード（個人番号カード）を利用して、全国約45000店舗のコンビニエンスストアなどで住民票の写しなどの各種証明書を取得できるサービスです。

休日や夜間でもコンビニエンスストアに設置してあるマルチコピー機を利用して各種証明書を取得することができます。

ます（一部証明書を除く）。コンビニ交付を受けるには、マイナンバーカードと

カード取得時に設定した4けたの暗証番号が必要です。またマイナンバーカードを取得していない人は、ぜひ、申請をお願います。

個人番号の記載された住民票など市役所や出張所で取得可能な証明書であっても、コンビニでは取得ができない証明書があります。

詳しいことは、市民環境課（住民票、印鑑証明、戸籍）または税務課（所得・課税証明書）までお問い合わせください。

削除されるように設定されています。

取得できない証明書

個人番号の記載された住民票など市役所や出張所で取得可能な証明書であっても、コンビニでは取得ができない証明書があります。

詳しいことは、市民環境課（住民票、印鑑証明、戸籍）または税務課（所得・課税証明書）までお問い合わせください。

## 証明書を受け取るまで

①マイナンバーカードを持ってコンビニへ



②マルチコピー機を自分で操作する



③料金をコピー機に入れて受け取る

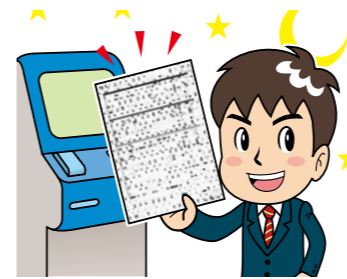

## コンビニ交付サービスについて

開始日	平成 28 年 3 月 14 日（月）
利用時間	午前 6 時 30 分～午後 11 時（12/29～1/3 を除く） ※戸籍証明と戸籍附票の利用時間は平日の午前 9 時～午後 5 時 ※時間内でもメンテナンス等で交付を受けられない場合があります。
利用できる店舗	全国のセブンイレブン、ローソン、ファミリーマートなど ※マルチコピー機が設置されていない店舗では利用できません。
対象の証明書	<p>■住民票の写し :1 通 300 円 ■印鑑登録証明書 :1 通 300 円</p> <p>■戸籍証明 :1 通 450 円 ■戸籍附票 :1 通 300 円</p> <p>※えびの市に本籍がある人のみ。除籍や改製原は取得できません。</p> <p>■所得・課税証明書 / 非課税証明書（現年度分のみ） :1 通 300 円</p> <p>※ただし賦課期日である 1 月 1 日にえびの市に住民登録のある人</p>
※住民基本台帳カード・通知カード・印鑑登録証ではコンビニ交付は受けられません。	



コンビニ交付にはマイナンバーカードが必要です。

## 移住体験ツアーを開催 えびの市の魅力を体感

市では、移住体験ツアー「えびの市でほんのりゆったり移住体験」を行いました。

これは、田舎暮らしに興味のある人や地方への移住を検討している人に、ツアーをとおしてえびの市の魅力に触れてもらおうと行ったものです。

ツアーは2回に分けて行われ、関東地方や関西地方などに住んでいる移住希望者13人が参加しました。ツアーでは、農家民泊や市



昼食会場で既移住者から体験を聞くツアー参加者



矢岳高原で説明を受けるツアー参加者

内見学（えびの高原や矢岳高原などの観光地、空き家物件など）、移住希望者と市民との交流会などが行われました。

ある参加者は、「話を聞くだけではわからない魅力がえびの市にはあります。体験ツアーに参加することで、その魅力に気づくことができました。参加してよかったです」と話していました。

☎ 市企画課政策係  
35・1111（内線321）

## パ・リーグ優勝ペナント貸与式 市のPRにつなげる

2月5日、市役所で、福岡ソフトバンクホークスによる「道の駅えびの」パ・リーグ優勝ペナント展示のための貸与式が行われました。

これは、市が、昨年5月31日にヤフオクドームでスポンサーゲーム事業を実施したこと、福岡ソフトバンクホークスの協力により、2015年の「パ・リーグ優勝ペナント」を多くの皆さんに見てもらおうと行われたものです。

ペナントの展示は「道の駅えびの」で2月29日（月）まで行われます。

同事業統括本部営業本部第1営業部桑原正明部長は「優勝ペナントは本物です。道の駅えびのの集客につながればと思います。これからも良い関係を続けていきたい」と話していました。

☎ 市観光商工課観光係  
35・1111（内線331）



優勝ペナントを掲げる村岡市長と桑原第1営業部長

# CIVIC NEWS

市政ニュース

# CIVIC NEWS

市政ニュース

## 平成28年度から適用 軽自動車税の税率が変わります

平成28年度から車両の種類や初度検査年月、グリーン化特例によって、軽自動車等に適用される税率が異なります。現在所有している軽自動車等の税率を確認してください。

初度検査年月、燃費基準等の達成状況は、車検証または車に貼っている燃費基準達成ステッカーなどに記載してあります。

☎ 11111 (内線213・216)  
市税務課市民税係

### ◎原動機付自転車、小型特殊自動車等の税率

車種区分	H27年度	H28年度	
	までの税率	からの税率	
原動機付自転車	50cc以下	1,000円	2,000円
	50cc超 90cc以下	1,200円	2,000円
	90cc超 125cc以下	1,600円	2,400円
	ミニカー	2,500円	3,700円
小型特殊自動車	農耕作業用	1,600円	2,400円
	その他	4,700円	5,900円
二輪の軽自動車 (125cc超 250cc以下)	2,400円	3,600円	
二輪の小型自動車 (250cc超)	4,000円	6,000円	

### ◎三輪、四輪以上の軽自動車が最初の新規検査を受けた時期と税率

車両区分	平成27年3月31日以前に初度検査された車両		平成27年4月1日以降に初度検査された車両					
	平成14年以前	平成15年1月1日～	平成27年4月1日以降					
	重課税率 ※1	現行税率	新税率	軽課税率適用の場合				
				※2	※3	※4		
三輪	4,600円	3,100円	3,900円	1,000円	2,000円	3,000円		
四輪以上	乗用	自家用	12,900円	7,200円	10,800円	2,700円	5,400円	8,100円
		営業用	8,200円	5,500円	6,900円	1,800円	3,500円	5,200円
	貨物	自家用	6,000円	4,000円	5,000円	1,300円	2,500円	3,800円
		営業用	4,500円	3,000円	3,800円	1,000円	1,900円	2,900円

### ◎グリーン化特例の基準

区分	適用要件等
重課税率 ※1	最初(新車)の新規検査から13年を経過した四輪以上および三輪の車両が対象 平成28年度は、平成14年12月以前の車両が対象。以降、対象年度が1年ずつ変更
軽課税率	※2 電気自動車または天然ガス自動車(平成21年排出ガス規制に適合し、かつ、平成21年排出ガス基準値より10%以上窒素酸化物の排出量が少ないもの)
	※3 平成17年排出ガス規制に適合し、かつ、平成17年排出ガス基準値より75%以上窒素酸化物の排出量が少ないもので、 【乗用】平成32年度燃費基準値より20%以上燃費性能の良いもの 【貨物用】平成27年度燃費基準値より35%以上燃費性能の良いもの
	※4 平成17年排出ガス規制に適合し、かつ、平成17年排出ガス基準値より75%以上窒素酸化物の排出量が少ないもので、 【乗用】平成32年度燃費基準を満たすもの 【貨物用】平成27年度燃費基準値より15%以上燃費性能の良いもの

※軽課税率は、平成28年度課税分のみ適用されます。平成29年度以降は、新税率が適用されます。  
※中古車を購入した場合の税率も、車検証の初度検査年月で判断することになります。

## 手続きは3月31日までです 軽自動車等の手続きはお早めに

軽自動車税は、原動機付自転車および軽自動車、小型特殊自動車、二輪の小型自動車の所有者に課税される税金です。毎年4月1日現在の所有者が納税義務者となります。

4月1日に所有者(使用者)として登録されていると、その年度分は納税義務者となり課税されます。名義変更や登録抹消(廃車)等で所有者が変更になっている場合は、必ず3月末日までに所定の手続きを済ませてください。

所有している軽自動車等が車検切れや盗難、事故等で使用不能な場合は、登録抹消の手続きをするか、市税務課への届出を行ってください。

名義変更や登録抹消、住所変更の手続きを自動車販売店などの第三者に依頼した場合は、必ず手続きが完了したかどうか確認をしてください。

依頼先(代行先)が手続きを行っていないか、遅れたらりして、課税される場合がありますので、ご注意ください。

### ◎軽自動車税に関する手続き

車種	手続き場所	必要なもの
原動機付自転車 (125cc以下のバイク) 小型特殊自動車 (農耕用トラクターなど)	えびの市役所税務課 ☎ 35-1111 または飯野出張所・真幸出張所	使用者の印鑑、ナンバープレート ※名義変更の場合は、前の使用者の印鑑も必要です。 ※名義変更だけの場合は、ナンバープレートは不要です。
二輪 (125cc超 250cc以下)	全国軽自動車協会連合会宮崎事務所 宮崎市本郷北方 2729-31	詳しくは、全国軽自動車協会連合会宮崎事務所 (☎ 0985-51-3070) までお問い合わせください。
三輪 四輪乗用 (軽乗用車等) 四輪貨物 (軽トラック・軽バン等)	軽自動車検査協会宮崎事務所 宮崎市大字本郷北方 2729-4	詳しくは、軽自動車検査協会宮崎事務所 (☎ 050-3816-1760) までお問い合わせください。
二輪の小型自動車 (250ccを超えるもの)	宮崎運輸支局 宮崎市本郷北方 2735-3	詳しくは、宮崎運輸支局 (☎ 050-5540-2088) までお問い合わせください。

※軽自動車や二輪の小型自動車の手続きは、お近くの自動車整備工場もしくは宮崎県家用自動車協会小林支部にご相談ください。

【宮崎県家用自動車協会小林支部】  
小林市大字堤 2936 (小林警察署敷地内) ☎ 23-2445

### ◎乗用装置のある小型特殊自動車も課税対象です



乗用装置のある農耕用などの小型特殊自動車(農耕用トラクター、コンバイン、農業用薬剤散布車、ショベル・ローダ、タイヤ・ローダなど)は、公道を走行する走行しないにかかわらず、課税対象となります。現在、当該車両を所有し、標識(ナンバープレート)を取得していない人は、早急に市税務課市民税係で標識の交付手続きを行ってください。



## えびの市消防出初式

### 新春を彩る見事な放水



1月10日、えびの市消防出初式が、湯田橋下流河川敷で行われました。式には、消防団員や消防署員など約340人が参加しました。

式では、分団ごとに規律正しい分列行進や通常点検、長年にわた

り消防活動に精励した消防団員の表彰が行われました。

毎年恒例の一斉放水では、33台の消防車が川内川に向かって一斉に放水。湯田橋や河川敷には多くの見物客が訪れ、見事な一斉放水に見入っていました。



## 新春地域・交通安全のつどい 地域・交通安全を誓う

1月13日、えびの市文化センターで「新春地域・交通安全のつどい」が行われました。つどいには、市内の27団体、約130人が参加しました。

つどいでは、えびの警察署員から市内での事件・事故の現状が報告されました。参加者は、身近に起こっている事件・事故を聞き、改めて気を引き締めていました。

つどいの最後には、市内から1件でも交通事故を減らそうと決意を込めた「がんばろう三唱」が行われました。



## グローバル学習成果発表会 学んだことをえびので発信

1月21日、えびの市文化センターホールで「グローバル学習成果発表会」が行われました。

これは、多くの場で活躍する飯野高校生の活動を多くの人に知ってもらおうと、飯野高校の主催で行われたものです。

会では、同校の生徒が市内の保育園や介護施設などで1年間実習した成果や地域貢献活動、京町温泉の活性化などを研究する地域探究活動などの成果を発表しました。



## 市内各地でナトコ祝い 数え年7歳を祝う

1月7日、市内各地で「ナトコ祝い（通称・七草）」が行われました。

ナトコ祝いは、数え年7歳になった子どもが隣近所や親せきなど7軒を回り、七草がゆや祝儀をもらうという伝統的な行事のひとつです。

最近では、七五三のように神社等への参拝で済ませるところも増えていきます。

米澤にこさん（6歳）は、「おばあちゃんたちに、おいしいおかゆをもらえてうれしかったです」と話していました。



## ドローンで撮影した映像を贈呈 えびの市の絶景を撮影

1月8日、えびの市内各所をドローンで撮影した映像が贈呈されました。

これは、市のPRに活用してもらおうと宮崎県マルチコプター協会代表理事の境田健氏とフリーカメラマンの伊福博史氏（ともにえびの市出身）から贈呈されたものです。

贈呈された動画は、動画投稿サイトYouTubeに掲載しています。ぜひ、ご覧ください。



## 市内各地で餅勧進

### 無病息災・家内安全を祈願

1月14日、市内各地で「餅勧進」が行われました。

餅勧進は、厄年にあたる男女が行う厄払いの行事で、無病息災・家内安全を祈願する愉快な伝統奇祭です。厄年の男女は仮装をし、音楽に合わせて友人や知人の家

回り、家の中で踊りながら厄を払います。訪問先では、お礼に焼酎などを振る舞います。

餅勧進になった吉村望さんは、「同級生同士で厄を払うことができました。これで安心です」と話していました。



## 国指定天然記念物の薩摩鶏さつまどり

「薩摩鶏を保存していくことは私の宿命です。これからも、種を絶やさないよう活動を続けていきます」と話すのは、国指定天然記念物である薩摩鶏の保存活動を行っている武田信和さん（東内豎）です。

薩摩鶏は、江戸時代に薩摩藩内で小国鶏と軍鶏との交雑から闘鶏（鶏と鶏とが闘う競技）用に作られたといわれています。比内鶏、名古屋コーチンと並ぶ日本三大地鶏の一つで、体が大きく気性の激しい鶏です。昭和18年に天然記念物として指定されました。

羽の色によって、赤笹や白笹などの種類があります。武田さんが飼育しているのは、赤笹です。「薩摩鶏は、尾羽が長く、豊かであるのが特徴です。今は、換羽期のため短くなっていますが、伸びた尾羽は本当に美しいです」と薩摩鶏の魅力を語ります。

武田さんが保存活動を始めてから今年で50年が経ちます。「えびのロータリークラブから表彰状をいただきました。薩摩鶏は武田家の生きる家宝です。もっとたくさんの人に、薩摩鶏のことを知ってもらいたいです」

## 先祖代々受け継がれてきた家宝

武田さんが飼育している薩摩鶏は、先祖代々受け継がれてきました。「数百年前の先

祖の代から家宝として大切に守られてきました。言い伝えでは、薩摩藩主であった島津家から軍功として薩摩鶏を与えられたこともあるそうです」

小さいころは、父親の背中と薩摩鶏を見て育ったという武田さん。「自分が父親の後を継ぐんだと幼いながらに感じていました。実際に後を継いだのは20歳の時。父親の死がきっかけでした。『私がこの家宝を守っていく番』と強い決意で薩摩鶏を受け継ぎました」「今は、妻と協力して飼育をしています」



## 多くの人に薩摩鶏を広めたい

水替えやエサやりが日課ですが、大変なのは台風や大雨の時です。薩摩鶏は体が大きく、気性が荒いので、小屋が壊れて脱走してしまったり捕まえることができません。台風がくる前に、小屋が壊れないよう対策を講じるようにしています」

### 願うは1年に1羽

武田さんが飼育している薩摩鶏は、純血の赤笹。そのためか、なかなか卵からヒナがかえらないそうです。「薩摩鶏が年間に産む卵の数は、10個程度です。しかし、1羽もヒナにかえらない年もあります。1羽でもいいから生まれてほしいと毎日願っています」

種を絶やさないためには、後継者も必要です。「後継者として、息子に声をかけています。宮崎市に住んでいるため、まだ返事はもらっていませんが、強制するつもりはありません」「父の形見としてこれまで守り続けてきた薩摩鶏を、自分の代で終わらせたくありません。種を守るといふことは、とても大変なことですが、これからは薩摩鶏を守り続けていきます」と武田さんは話します。



**Profile**  
たけだのぶかず・ひろこ  
／東内豎／71歳・68歳

おすすめの冊



THE BOOKS green  
ミシマ社/編

この本は、全国365書店の書店員が推す「この一冊」を、直筆のキャッチコピーとともに、紹介しています。書店員は、多くの中高生に人生を変える「一冊」との出会いを届けたいという思いで本を選んでいきます。一日一冊とはいかなくても、本との出会いを楽しんでみるのはいかがでしょうか。中高生に限らず大人でも楽しめます。

【最近入ったおすすめ本】

- 「大人の体力測定」 田中 喜次次 著 メディカルトリビューン
- 「一〇三歳、ひとりで生きる作法」 篠田 桃紅 著 幻冬舎
- 「それでも人生にYESを」 富樫 康明 著 WAVE出版
- 「エコに楽しむお掃除BOOK」 主婦と生活社
- 「掬上今日子の退職願」 西尾 維新 著 講談社



きみがうちにくるまえ...  
マリベス・ボルツ/著  
(あすなろ書房)

保護された子犬に、男の子が優しく語りかけていきます。「きみがうちにくるまえ、きみにはともだちがいたの？その子はクッキーわけてくれた？」  
ペットは家族の一員です。小さな、貴重な命として、愛情を注ぐことは大切です。そんなあたりまえだけできていないできごとを改めて見つめさせてくれる、心あたたまるお話です。

◎イベント

バリアフリー上映会

- 日時=3月6日(日)午後1時30分~
- 場所=学習室(参加料は無料)
- 内容=「天国からのエール」
- ※事前に申し込みをお願いします。

手話講座

- 日時=3月6日(日)午後3時40分~
- 場所=学習室(参加料は無料)
- 定員=30人
- ※事前に申し込みをお願いします。

◎3月のスケジュール

月間行事	本のリサイクル市(3月13日~3月27日)		
2	水	移動図書館車巡回③	13:20~15:15
3	木	移動図書館車巡回④	15:30~15:55
4	金	移動図書館車巡回⑤	14:05~15:15
5	土	おはなし会	10:30~11:30
7	月	休館日	
9	水	ブックスタート	
		移動図書館車巡回①	14:05~15:15
11	金	移動図書館車巡回②	15:30~16:30
12	土	おはなし会	10:30~11:30
14	月	休館日	
16	水	移動図書館車巡回③	13:20~15:15
17	木	移動図書館車巡回④	15:30~15:55
18	金	移動図書館車巡回⑤	14:05~15:15
19	土	おはなし会	10:30~11:30
		土曜シネマ	13:30~
22	火	休館日	
23	水	移動図書館車巡回①	14:05~15:15
25	金	移動図書館車巡回②	15:30~16:30
		喫茶ふら〜っと	9:45~11:00
		パン・野菜・手芸品等の販売	9:45~11:00
26	土	おはなし会	10:30~11:30
27	日	本のフリーマーケット	9:00~16:00
28	月	休館日	
30	水	館内整理日	

※おはなし会:乳幼児10:30~11:00、4歳以上11:00~11:30  
※移動図書館巡回:①「飯野駅前地区体育館→飯野出張所」②「自衛隊官舎→麓橋団地」③「岡元小学校→市立病院→さくら苑」④「老人福祉センター」⑤「飯野地区コミュニティセンター→警察署官舎」

えびの市民図書館

☎35-0242 <http://www.e-tosho.com/ebino/index.html>

■開館時間 ■ 火曜日~土曜日/午前9時~午後7時 日曜日・祝日/午前9時~午後5時  
■休館日 ■ 毎週月曜日(祝日法に定める休日と重なった場合はその翌日)

心の一語一句

あなたもつくってみませんか。

ふと誰かに呼ばれた気がして  
窓の向こうに目を向ければ  
キウイの枝のその先に  
小さなかたまりが  
瞬時に横切った  
チチと声がする  
左へ右へと光のかたまりが移動する  
来た来た来た来た来た来た来た  
目を凝らす私を意識しながら  
彼は自慢げに白の紋付羽織をゆらす  
びよこんびよこんとおじぎりする  
生き方なんか変えないで  
自分の軸をぶらすことなく  
迷わずここに来た  
今年も来てくれた

詩  
紋付鳥  
飯野 ともきよやすこ

俳句  
蕪芽吹く三階建てのベーカーリー  
京町 川野一広

短歌  
湧き上がる山肌のごとき雲ありて  
夕茜射し光り輝く  
栗下 中野桂子

(短歌) 竹下妙子さん ☎37-3056 (俳句) 松山良文さん ☎33-4904 (詩) ポエム同好会(石井高子さん) ☎33-0010まで

うまかまん

今月紹介するのは、上浦白百合会の皆さんが作った「肉団子の甘酢あんかけ」です。  
肉団子の甘酢あんかけは、肉団子のふわっとした食感と、あんのとろっとした食感が絶妙な一品です。  
肉団子は、おかずやお弁当に入れるなどいろいろと重宝する料理です。具材には、野菜やキノコ類、豆腐などを使用してもおいしくいただけます。また、昨夜の料理で残った材料を利用して簡単に作れます。  
料理のポイントは、肉団子を油で揚げることです。油で揚げることによって、肉団子のうまみが外に流れ出ることなく、中に凝縮されて一層うまみが増します。



肉団子のふわっとした食感とあんのとろみが絶妙な一品

今月の一品

肉団子の甘酢あんかけ

Recipe レシピ

【材料】(4人分)  
合い挽き肉 250g、ニンジン 1/2本、タマネギ 1/4個、小麦粉 大さじ1、しょう油 大さじ4、酢 大さじ4、砂糖 大さじ4、水 適量、片栗粉 適量

【作り方】  
①ニンジン、タマネギをみじん切りにする。  
②①と合い挽き肉、小麦粉をよく混ぜて、小さく丸める。  
③②を油で揚げる。  
④鍋にしょう油、酢、砂糖、水を入れて中火にかける。  
⑤④に水溶き片栗粉を入れてとろみをつける。  
⑥③と⑤をからめる。



上浦白百合会の皆さん



### 還付金詐欺に注意



振り込み詐欺に、還付金詐欺があります。その手口は、電話などで、市役所や銀行の職員などを装って、医療費などの還付金があると偽り、ATM（現金自動預け払い機）に誘導して、相手の口座にお金を振り込むよう操作をさせます。

ATMを使つての還付金手続きはありません。市役所や銀行などの職員がATMへ誘導することはしません。そのような電話などがあつた場合は、振り込み詐欺ですので、注意しましょう。振り込み詐欺の被害に遭わないためには、一度冷静になって、必ず、家族・知人・警察に相談してください。

1月の交通事故発生状況	人身 物件	4件 41件	本年累計 本年累計	4件 41件
-------------	----------	-----------	--------------	-----------

### 野焼きによる火災にご注意を

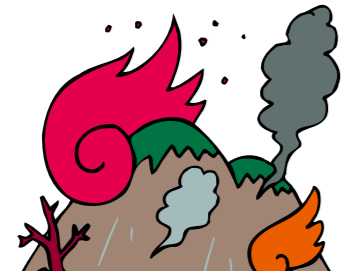

まだまだ寒さが厳しいですが、このところ日が長くなったように思えます。

これから春を迎えるにあたって、野焼きには十分に注意する必要があります。

#### 【野焼きをするときは届出を】

届出が未提出のまま野焼きをすると、火災と間違ひ119番通報が入るなど疑わしいものになってしまいます。野焼きをする際は必ず届出の提出をお願いします。

また、強風による飛び火や延焼で火災になりかねませんので、「強風注意報」、「乾燥注意報」が発表された場合には、野焼きは行わないようにしましょう。

1月の活動状況 【えびの消防署管内】	火災 救急	1件 60件	年計 年計	1件 60件
-----------------------	----------	-----------	----------	-----------

## あんしんねっと

住み慣れた場所で安心して暮らすために



### 地域づくりで認知症をサポート

認知症は、さまざまな疾患を原因として記憶・判断力などの障害が起こり、日常の社会生活に支障をきたす状態になる病気です。高齢者に多い病気ですが、働き盛りの年代でも発症する場合があります。そのため、親や身近な人、自身自身が認知症になってしまったらと不安になる人もいます。認知症の人を介護することは家族だけではできません。介護保険のサービスが暮らしの支えとなりま

す。そこに地域の支えや見守りが加われば、さらなる安心感につながります。地域包括支援センターでは、認知症の理解を啓発し、地域づくりを目的とした認知症徘徊模範訓練に取り組む自治会をサポートしています。多くの人が認知症を理解して、支えとなることが大切です。日ごろから一人ひとりが地域とかわりを持って暮らすことも、先々の安心につながります。

認知症を含むさまざまな人が安心して暮らし続けるためには、自分たちの地域に応じた見守りの体制づくりとその共有が必要です。模範訓練をそのような地域づくりを考えるきっかけに活用してみませんか。認知症徘徊模範訓練について知りたい人、興味のある人などは、地域包括支援センターにお問い合わせください。○地域包括支援センター ☎ 35-1111（内線254）

文：地域包括支援センター

## 男女共同参画



### 女性活躍推進法と男女共同参画

男女雇用機会均等法は今から30年前に作られた法律です。この法律ができたことで職場での男女平等の確保や女性が差別を受けずに家庭と仕事の両立ができるように改善されてきました。しかし、表面上は差別に見えない古くからの習わし・しきたり・文化などで差別は残っているようです。このような差別をなくすには、性別による固定的な役割分担意識を解消し、お互いの能力や個性を

発揮し合い、喜びも責任も分かち合う男女共同参画意識を持つことが大切です。差別をなくすため、昨年8月28日に女性活躍推進法が成立しました。この法律は、男女共同参画社会基本法の基本理念をもとに、女性の職業生活における活躍を迅速かつ重点的に推進して、男女の人権が尊重され、急速な少子高齢化の進展、国民の需要の多様化その他

の社会経済情勢の変化に対応できる豊かで活力ある社会を実現することを目的としています。豊かで活力ある社会を実現するためには、家庭や地域、企業の取り組みの中で、女性が自己の希望に応じて働き続けて活躍することができる環境づくりや、男女の職業生活と家庭生活との円滑で継続的な両立が可能となること、女性の仕事と家庭の両立に関して本人の意思が尊重されることが重要となってきます。

文：総務課人権啓発室

## いきいき!健康

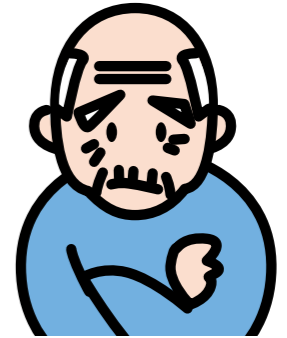

### 「高齢者のうつ病」に注意しましょう

高齢期は、退職等による環境の変化、体力の衰え、家族・友人との別れ、自分や身近な人の病気、経済的不安などストレス度の高い出来事が続いたり、同じ時期に重なりあつたりして、それがきっかけでうつ病になりやすい時期です。うつ病の症状は、ふさぎこむ・何もする気が起こらないなどのこころの不調や、頭痛・疲労感・睡眠障害等からだの不調など今までのと違う変化が2週間以上続きます。

高齢者のうつ病は、こころの不調よりからだの不調が目立つため、本人が自覚しづらく、自覚できても家族に迷惑がかかるからと我慢することがあります。うつ病は、早期に発見し、治療を行うことで回復できる病気です。早期発見・早期治療には、家族や周りの人たちがいつもとは違う変化に気づくことがとても重要です。変化に気づいたら、まずはさりげなく声をかけ、ゆっくり話を聴き

ましょう。そのうえで、専門家への相談を勧めるなどして、さまざまな人が見守っていくことが大切となってきます。日本老年学的評価研究プロジェクトの調査では「近隣の人や友人と交流する機会が増えること」で、高齢者がうつになる割合が低くなる可能性があることが報告されました。高齢者自身が社会参加をして知り合いを増やし、困ったときには支え合える環境づくりをすることも大切です。

文：市健康保険課 田村保健師

## 水道管凍結防止の対策をお願いします

気温がマイナス4℃以下(風の直接当たる場所ではマイナス1～2℃)になると水道管が凍りやすくなると言われています。

水道管の破裂防止には、次の対策をしておく効果的です。

- ・水道メーターや露出している水道管を布やタオル等で巻くなどして保温する
- ・水道メーターの所にある止水栓を閉めた後に蛇口を開いておく※この場合は水の使用ができません。
- ・気温の下がる時間帯に水道の水を糸を引く程度出しておく

### 【破裂した時の対処法】

水道メーターの所にある止水栓を閉めて、水道業者に連絡してください。不明な時は市水道課に電話するか、市ホームページ(<http://www.city.ebino.lg.jp/>)を確認してください。

水道管が凍結して、水道の水が出ないままの状態に留守にする時は、必ず宅内の蛇口が閉まっている事を確認してください。

また、水道メーターの所にある止水栓を閉めて外出する事をお勧めします。

問市水道課 工務係  
☎35-1111(内線292)

## 3月1日から受付開始 平成28年度スポーツ安全保険

平成28年度のスポーツ安全保険の受付が、3月1日から始まります。

自治会や子ども会、クラブなど、4人以上でのスポーツ・文化・ボランティア活動を行う際には、万一の事故に備えて「スポーツ安全保険」に加入しましょう。

詳細については、公益財団法人スポーツ安全協会ホームページ(<http://www.sportsanzen.org/>)または、スポーツ安全保険加入システム「スポ安ネット」(<https://www.spokyo.jp/spoanet.html>)で確認してください。

加入依頼書は、3月1日以降、各地区体育館、市役所本庁4階社会教育課市民体育係で配布します。

問公益財団法人スポーツ安全協会 宮崎県支部  
☎0985-55-3136  
問社会教育課 市民体育係  
☎35-1111(内線482)

## 4月から真幸出張所と真幸地区コミュニティセンターが併設されます

現在、真幸出張所敷地内に真幸出張所と真幸地区コミュニティセンターを併設した新施設を建設中です。完成は3月末を予定しています。

そのため、3月までは現在の場所で業務を行いますが、4月から新施設に移転し業務を開始する予定です。

また、新施設の真幸地区コミュニティセンターは会議室・調理室を設けるなど、広く市民の皆さんが利用できるようなつくりとなっています。

詳しくは、市民協働課までお問い合わせください。

問市民環境課 真幸出張所  
☎37-1111  
問市民協働課 市民協働係  
☎35-1111(内線352・353)

## 宮崎県東京学生寮 平成28年度入寮者追加募集

宮崎県東京学生寮では、入寮者の追加募集を行います。

【対象】東京都およびその周辺に所在する大学、短期大学および修業年限2年以上の専修学校専門課程等に入学予定の男子学生で、保護者が宮崎県内に居住する人

【募集人員】若干名

【入寮期間】4月1日～平成30年3月31日

【寮費】月額19,100円 ※電気料金は実費、食事の提供はなし

詳しくは、以下までお問い合わせください。

申・問宮崎県東京学生寮  
☎03-3263-5068  
入寮者募集受付専用ダイヤル  
☎0120-503-839  
申・問宮崎県総務部総務課 庁舎管理担当  
☎0985-26-7290

## 大河平小学校で国際交流

1月31日、えびの市と都城市にホームステイしていたアメリカの先生フィリップピーさんとベイリーさんが大河平小学校を訪問しました。児童や老人クラブ員などとふれあい、国際交流が行われました。長なわ遊びでは、フィリップさんの合図に合わせて楽しく飛んでいました。

(平成元年2月号掲載)



## たこ揚げで世代間交流

1月15日、川内川河川敷でたこ揚げ大会が行なわれました。これは、世代間交流の一環として行われたもので、親子・グループなど約150人が参加しました。手作りのたこは、空高くあがっていました。

(平成元年2月号掲載)



## 上江小児童が遺跡発掘体験

1月17日、小木原遺跡群蔵遺跡で上江小学校児童53人が遺跡発掘体験学習を行いました。児童は竹べらや玉じゃくしを使って発掘作業をしました。同学習は県内では初めての取り組みでした。

(平成元年2月号掲載)

このコーナーは、これまでの広報紙の記事を一部抜粋、修正して掲載しています



## 参加者募集「飯野城ウォーク」・「木崎原ウォーク」

えびのガイドクラブとえびの市レクリエーション協会では『島津義弘公の軌跡を辿る「飯野城ウォーク」「木崎原ウォーク」』を開催します。

さまざまな時代に思いをはせながら、春のえびの路を歩いてみませんか。皆さんの参加をお待ちしています。

【開催日】3月13日（日）（荒天中止）

■「飯野城ウォーク」4km

【集合場所】えびの市役所飯野出張所 受付：午前8時30分～午前9時

【行程】石敢当→剣神社→飯野城→（裏山道）→稲荷神社→西原公民館→飯野橋→蛭子神社→幻生寺跡→飯野のイチョウ（飯野出張所）

■「木崎原ウォーク」8km

【集合場所】木崎原合戦場跡 受付：午前8時30分～午前9時 ※市マイクロバスで飯野出張所へ移動

【行程】石敢当→剣神社→飯野城→（裏山道）→稲荷神社→西原公民館→野谷筋→官軍墓地→二八坂→えびの市文化センター（昼食）→元巣塚→木崎原古戦場跡

【参加料】500円（資料代・保険代）※当日徴収

【申込締切】3月9日（水）

【準備するもの】昼食（木崎原ウォークのみ）、歩きやすい服装・靴、飲み物、タオル、雨具など

申・問市企画課 政策係

☎35-1111（内線325）

## 地域や集落の支援をしませんか 集落支援員の募集

市では、集落支援業務の嘱託員を募集します。

【募集人数】若干名

【業務内容】地域、集落の実情の把握や、集落の維持・活性化に必要な支援など

【勤務時間】週5日勤務 午前9時～午後4時

【勤務場所】地区コミュニティセンター

【報酬】7,000円（日額）※予定

【保険等】社会保険、雇用保険あり

【適任要件】地域づくりへの関心が高い人

パソコン（ワード・エクセル）ができること

【必要資格】普通自動車運転免許

【雇用期間】4月1日～平成29年3月31日

【募集期間】2月22日（月）～3月10日（木）

【選考方法】書類選考（市様式の履歴書）と面接

【応募方法】市指定履歴書を期日までに、市民協働課に提出してください。市指定履歴書は、市役所本庁3階総務課または、市民協働課で取得できます。

※詳しくは、市民協働課までお問い合わせください。

申・問市民協働課 市民協働係

☎35-1111（内線352・353）

## 母子・父子自立支援員の募集

市では、母子・父子自立支援業務の嘱託員を募集します。

【募集人数】1人

【業務内容】ひとり親家庭等の相談に応じ、その自立に必要な情報提供および指導、職業能力の向上および求職活動に関する支援など

【勤務日数】月18日勤務 ※土・日曜、祝日を除く

【勤務時間】午前9時～午後4時

【勤務場所】市福祉事務所

【報酬】6,460円（日額）※予定

【保険等】社会保険、雇用保険あり

【必要な資格等】なし（社会福祉士、精神保健福祉士、これ

らに準ずる資格があれば優遇）

【雇用期間】4月1日～平成29年3月31日（更新可能）

【募集期間】2月22日（月）～3月11日（金）

【選考方法】書類選考（市様式の履歴書）と面接

【面接予定日】3月中旬 [場所] 市福祉事務所

【応募方法】市指定履歴書を期日までに、市福祉事務所子育て支援係に提出してください。市指定履歴書は、市役所本庁2階福祉事務所子育て支援係で取得できます。

【その他】市議会の予算承認が雇用の前提となります。

申・問市福祉事務所 子育て支援係

☎35-1111（内線269）

## 美化センターの臨時職員を募集

市では、美化センターの臨時職員を募集します。

■運転手

【雇用期間】4月1日～平成29年3月31日

【募集人数】若干名

【報酬】8,200円（日額）

【業務内容】ごみ収集車運転および場内整備、不法投棄の回収・監視

【資格等】大型自動車第一種運転免許（必須）、草刈機、チェーンソー、モア等を使用できること ※フォークリフト、車両系建設機械運転技能講習修了証があれば優遇

■作業員

雇用期間	募集人数
4月1日～9月30日	1人
4月1日～平成29年3月31日	若干名

【報酬】7,000円（日額）

【業務】ごみ収集および場内整備、不法投棄の回収・監視

【資格等】草刈機、チェーンソー、モア等を使用できること

※フォークリフト、車両系建設機械運転技能講習修了証が

あれば優遇

■受付事務等

【雇用期間】4月1日～平成29年3月31日

【募集人数】若干名

【報酬】5,900円（日額）

【業務内容】受付事務、ごみ分別指導等

【資格等】パソコン（ワード・エクセル）ができること

■共通事項

【勤務時間】午前8時30分～午後5時15分

※土・日曜の勤務もあり増す。

【保険等】社会保険、雇用保険あり

【募集期間】2月26日（金）～3月11日（金）

【応募方法】市指定履歴書をえびの市美化センターに提出してください（資格・免許証の写しを添付）。市指定履歴書は、市役所本庁3階総務課または、えびの市美化センターで取得できます。

【選考方法】書類選考（市様式の履歴書）と面接

申・問えびの市美化センター

☎33-5782

## おわびと訂正

広報えびの1月号の特集記事「平成28年えびの市成人式」で感謝と誓いのことばを述べた方を「畠田幸之助さん」と紹介していましたが、正しくは「畠田幸之介さん」です。

おわびして、訂正します。

申・問市企画課 情報係

☎35-1111（内線453）



### ◎今月の表紙

2月6日、7日に京町温泉駅周辺で行われた、京町二日市。

### 今月の納税

固定資産税 第4期

国民健康保険税 第8期

後期高齢者医療保険料 第8期

介護保険料 第6期

2月29日（月）までに納めましょう。

### 人口 19,617人（前月比-19人）

男性／ 9,184人（-4人） 女性／ 10,433人（-15人）

転入／ 40人 転出／ 30人

出生／ 4人 死亡／ 33人

### 世帯数 8,879世帯（前月比-3世帯）

（平成28年2月1日現在）

消 防出初式の取材に行きました。大音量で鳴り響くサイレンの中で行われた一斉放水の迫りに圧倒されました。（東）  
女 性だけで餅勧進をするという話を聞きつけ、取材に行ってきました。餅勧進は話してはいけないというルールなどおかまもなく、楽しそうにお酒を飲む姿をみて、私も厄が払われた気分になりました。（平松）

Editor's



写真:ツガ (撮影:平成26年2月27日)

## 「モミ・ツガ」

アバダントしらとり郷土の森などで、モミ・ツガの大木が堂々とたたずんでいるのを見ることができます。

**冬**の森はミズナラなどの落葉の針葉樹の姿が目立ちます。広葉樹が葉を落とし、常緑の針葉樹の姿が目立ちます。

針葉樹は細い葉をもち、種子は果実を持たず、松かさ状のうろこに包まれています(球果)。霧島山で見られる針葉樹にはアカマツ、モミ、ツガ、ハリモミ、カヤなどがあります。甕岳の針葉樹林は、国の天然記念物に指定されています。

モミ・ツガの仲間は、クリスマスツリーに使われる種類で、雪が積もると飾り付けをしたようにきれいです。現在は、モミ・ツガの大木は少なくなりましたが、大浪池登山道沿いやアバダントしらとり郷土の森などでは、大木が堂々とたたずんでいるのを見ることができます。

モミとツガはよく似ていますが、葉の先端が尖っているのがモミ、尖っていないのがツガです。また、モミの球果は6〜10cmで鱗片がばらばらになって落ちる、ツガの球果は小さく2〜3cmくらいなどの違いで見分けることができます。  
(文/えびのエコミュージアムセンター)

モミ  
*Abies firma*

マツ科モミ属

ツガ  
*Tsuga sieboldii*

マツ科ツガ属