

えびの

I Will Inform you.

広報

2021
DECEMBER
vol.662

12

Ebino city Public relations



特集

きれいな河川をいつまでも
—合併浄化槽への転換のススメ—

今月の掲載記事

带状疱疹という病気を知っていますか？

新型コロナワクチンの追加接種（3回目）が始まります

市の決算概要をお知らせします

第35回田の神さあの里産業文化祭

TOPICS

pick up information

Face 人 田中俊廣さん

check!

何気なく流しているものが、大切な河川をこんなに汚しています！

品名/量	水がこれだけ汚れる (BOD)	魚がすめる水質 (BODが5mg/ℓ以下) にするにはバスタブ(300ℓ)何杯分?
天ぷら油(使用済み) 20ml	30g	20杯分
マヨネーズ* 大さじ1杯(15ml)	20g	13杯分
牛乳 コップ1杯(200ml)	16g	11杯分
ビール コップ1杯(180ml)	15g	10杯分
みそ汁(じゃがいも) お椀1杯(180ml)	7g	4.7杯分
米のとぎ汁 1回目(500ml)	6g	4杯分
台所用洗剤 1回分(4.5ml)	1g	0.67杯分

出典:環境省 生活雑排水対策推進指導指針
※は、東京都環境局自然環境部水環境課HPより

生活排水の分類と1日1人当たりの負担割合

私たちが1人1日に流す生活排水の量は、約200ℓです。そのなかには、約43gの汚れ(BODの量)が含まれています。生活雑排水の中では、台所からの汚れが多くを占めています。

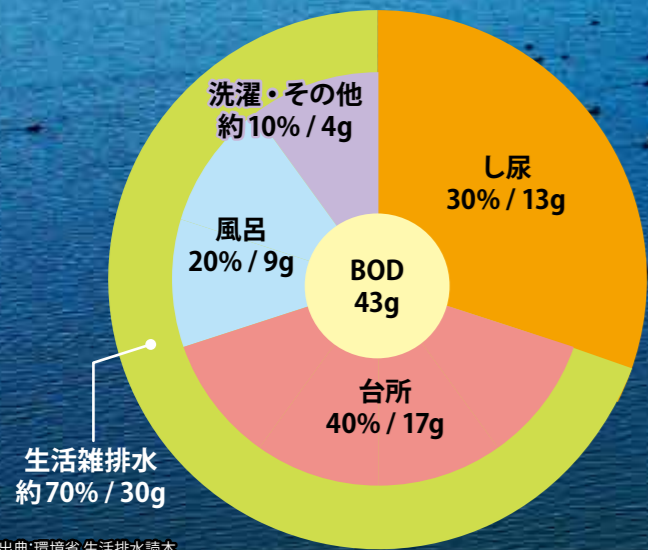

出典:環境省 生活排水読本

※BOD(生物化学的酸素要求量)は、水の中の汚れ(有機物汚染)がどれくらいあるかを示す指標です。BODが大きければ水の中の汚れが大きいとされています。

単独処理浄化槽や汲取り便槽の家庭の場合、これら台所からの汚れがそのまま河川に流れ出てしまいます。単独処理浄化槽や汲取り便槽から合併処理浄化槽へ転換を行うことで汚れの量を7から8分の1にまで減らすことができます。

生活排水処理率を上げるためには、汲取り便槽や単独処理浄化槽を合併処理浄化槽に転換することが求められます。

私たちが1人1日に出す生活排水のうち、生活雑排水の汚れは全体の約70%を占め、とくに台所からの汚れが多くを占めています。

このようにきれいな川内川ですが、きれいな川内川を将来にわたって維持するためには、私たちが汚れた生活排水を河川に流さないことが大切です。生活排水とは、台所、トイレ、お風呂など、私たちが日常生活で使った水のことです。そのうち、トイレの水(尿)を除いたものを生活雑排水といいます。

川内川は、平成30年度に、国土交通省の全国一級河川のうち「水質が最も良好な河川」17河川の一つに選ばれています。

川内川の水質は、水質汚濁の代表的な指標であるBODの推移から改善している傾向が見られます。

えびの市の中心部を流れる川内川。川内川の最上流部に暮らす私たちは、きれいな水を下流に流す責任があります。

きれいな河川をいつまでも合併浄化槽へ転換のススメ

合併処理浄化槽とは

川や海へ流れ出る汚れの量(1人1日あたりの量・BOD)

● 合併処理浄化槽の場合



● 単独処理浄化槽の場合



公共下水道などが整備されていない地域で、トイレを水洗化する時に設置が義務付けられているのが合併処理浄化槽です。

合併処理浄化槽の性能は、BOD除去率90%以上、処理水BOD20mg/l以下です。各家庭に設置できる小規模な装置で、公共下水道の処理場の二次処理と同程度の処理が可能です。



単独処理浄化槽や汲取り便槽から転換した場合、33万2千円～54万8千円の補助があります



単独処理浄化槽・汲取り便槽から合併処理浄化槽に転換した場合、設置費に加え、宅内配管工事にかかる費用の一部(10万円 ※上限額)を補助します



単独処理浄化槽を撤去した場合、設置費に加え9万円(上限額)の補助があります

合併処理浄化槽への転換には、補助金制度があります

市では、合併処理浄化槽の普及を図るために、合併処理浄化槽の設置費の一部について補助を行っています。

単独処理浄化槽や汲取り便槽から合併処理浄化槽に転換を行った場合には、宅内配管工事に対しても補助があるほか、単独処理浄化槽を撤去した場合には、撤去費用にも補助を行っています。

補助の対象となるのは自らの居住を目的とした住宅です。賃貸を目的とする物件や市税に滞納がある場合などは補助の対象となりません。

合併処理浄化槽の工事については市内の浄化槽工事業者に、補助金については市民環境課生活環境係にお問い合わせください。

問 市民環境課生活環境係
☎ 35・3731 (直通)

今回、工事業者から、配管など工事へのアドバイスだけでなく、市への補助金交付申請などについても支援があり、スムーズに転換することができました。

合併処理浄化槽へ転換を考えている人は、まずは信頼できる工事業者に相談してみているかがでしょうか。

interview



中浦自治会 末原 和久 さん

合併処理浄化槽に転換しようと思ったきっかけは、浄化槽の保守点検の際、点検業者から「浄化槽(単独処理槽)が老朽化している」と言われたことです。

私の家は、台所とトイレが離れているため工事費が多額になると思っていましたが、市から合併処理浄化槽の設置費補助だけでなく、宅内配管工事費と浄化槽撤去費についても補助があったため、約4割の自己負担で済みました。

浄化槽設置整備事業補助金

人槽区分		補助金額	
		新設	単独処理浄化槽・汲取り便槽からの転換
設置	5人槽	222,000円	332,000円
	7人槽	276,000円	414,000円
	10人槽	366,000円	548,000円
宅内配管工事費(転換した場合)		設置費に加え100,000円(上限額)	
撤去費(単独処理浄化槽を撤去した場合のみ)		設置費に加え90,000円(上限額)	

補助の対象：延べ面積の2分の1以上が居住の用に供される家屋(建売住宅、別荘、共同住宅、寄宿舎、賃貸住宅を除く)。
宅内配管工事：浄化槽への流入管、升の設置、住居の敷地に隣接する側溝までの放流管の設置工事。

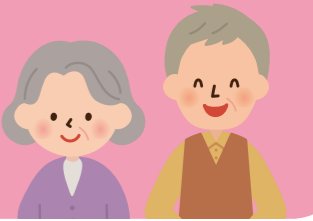
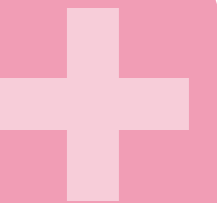

50歳以上の人は早めに予防を

たい じょう ほう しん 帯状疱疹という病気を 知っていますか？

80歳までに
約3人に1人が発症

帯状疱疹は、方言で「たい」とも言います。季節の変わり目や疲れがたまつた時などに注意しなければならぬ病気の一つです。

宮崎県で実施された帯状疱疹の大規模疫学調査「宮崎スタディ(1997〜2017)」によると、50歳から発症率が高くなり、80歳までに3人に1人が発症するといわれています。その理由として、従来20代から40代は自然感染によるブースター効果によって帯状疱疹の発症が抑えられていたが、子どもの水痘(水ぼうそう)ワクチンの定期接種による水痘患者の減少に伴い、ブースター効果を得る機会が減少したためではないかと推察されています。また、日本人は90%以上が帯状疱疹の原因となるウイルスが体内に潜んでいるといわれています。

ブースター効果

自然感染または予防接種によってできた免疫は時間の経過によってだんだん弱くなるが、再び抗原に接触することで、より免疫の機能が強まること。

発症する原因は
免疫力の低下

帯状疱疹は、子どもの頃にかかった水痘のウイルスによって発症します。水痘が治った後もウイルスが体内に潜んでいます。普段は免疫力によってウイルスの活動が抑えられているため、発症することはありません。しかし、疲労、ストレス、加齢などによって免疫が低下することでウイルスが再び活動しはじめ、帯状疱疹として発症します。また、糖尿病やがんなどの免疫力が低下する病気が原因になることもあります。

水痘・帯状疱疹ウイルス

水痘・帯状疱疹ウイルスは、ヘルペスウイルス科に属するDNAウイルスであり、ほかのヘルペスウイルスと同様に、初感染の後、知覚神経節に潜伏感染する。



発症の主な要因

激しい痛みが
3から4週間続く

帯状疱疹にかかると、体の片側の皮膚の違和感やかゆみ、しびれとして感じる程度から、焼けるような痛みまでさまざまな痛みがあります。その後、痛みのある部分の皮膚が赤く腫れ、水膨れを伴う赤い発疹が帯状に現れ、徐々に痛みが強くなり、眠れないほど痛むこともあります。この強い痛みは皮膚の症状がある所やその周囲に一致して現れ、3から4週間ほど続きます。多くは腕や胸、背中に症状が出ますが、顔や首などに現れることもあります。

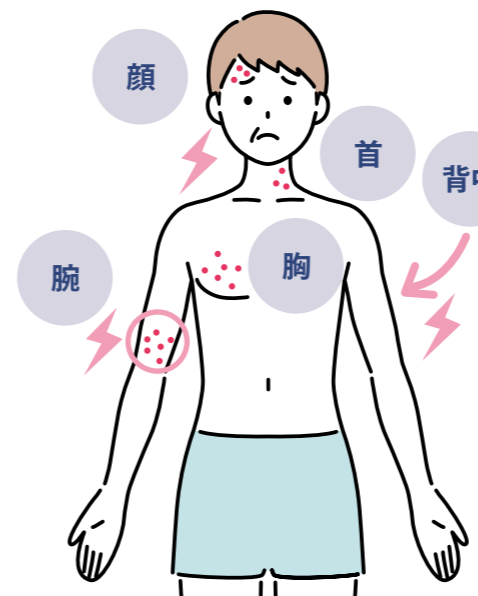

日常生活にも影響する
合併症・後遺症

50歳以上では、帯状疱疹を発症した人の20%が帯状疱疹後神経痛(PHN)と呼ばれる長期にわたる痛みが続くことがあります。帯状疱疹後神経痛には根本的な治療法がなく、何カ月、時には何年も強い痛みが残ってしまうことがあります。さらに、長く続く痛みのため日常生活や精神状態にも影響を及ぼします。帯状疱疹の発症部位によっては、顔面神経麻痺や視力低下、失明、難聴といった合併症が出ることもあります。



痛み・発疹が現れたら
速やかに受診を

帯状疱疹の治療は、ウイルスの増殖を抑える「抗ウイルス薬」と、痛みを和らげる「鎮痛剤」などが使われますが、皮膚の症状によっては「ぬり薬」が処方されることもあります。抗ウイルス薬は発疹が出てから72時間以内に飲み始めることが望

Doctor's voice



えびの
第一クリニック
齊田 洋子 医師

違和感や痛みを感じたら 早期受診を

帯状疱疹は早期に受診すると必ず軽快しますので、帯状疱疹かもと思ったら心配せず早めに受診しましょう。高齢者は特に神経痛のような痛みから始まります。入浴などで身体を温めると痛みが緩和され、シップ貼付等では患部を冷やすと痛みが増強するときは帯状疱疹かもしれません。

身体の片側にいつもと違う違和感や痛みがある時は、皮膚をよく観察し、赤い湿疹が出てきたら、早めに医療機関を受診してください。

まじいとされています。しかし、発疹が出てからすぐに医療機関を受診する人は少ないのが現状です。体の片側に「じつ」としても痛い」と感じるほどの痛みがあり、そこに発疹が現れたら、皮膚科医等の医療機関に相談してください。



50歳から60歳の間に
ワクチン接種を

帯状疱疹を防ぐには、予防接種が有効とされており、ワクチンを接種することで発症や重症化を抑えることができます。この帯状疱疹ワクチンは公費助成はなく全額自己負担となりますが、50歳を過ぎたら予防接種を受けることができます。帯状疱疹ワクチンには、帯状疱疹のウイルスの活動を抑え、免疫を高める効果があり、生ワクチンと不活化ワクチンの2種類があります。

免疫の低下が起こる前、ワクチンの効果が最も期待できる50歳から60歳の間にワクチンを接種しておくことが勧められます。さらに、日ごろから体調管理を心がけ、免疫力が低下しないような生活をするのも大切です。

免疫力を高める 生活を送りましょう!



適度な運動



バランスのとれた食事



質のよい睡眠

問

市健康保険課 市民健康係
☎3511116 (直通)

新型コロナウイルスワクチンの

追加接種(3回目)が始まります

国は、新型コロナウイルスワクチンの追加接種(以下、「3回目接種」という)について、**2回目接種後、原則8カ月以上が経過した人を対象**に、令和3年12月から開始しました。

ワクチンは、3回目接種を希望する全市民が接種できるように届く予定です。なお、経費については、国庫補助金により全額賄われます。

3回目の接種券を 発送します！

市では、2回目接種完了後8カ月が経過した人から、ワクチンの供給量、医療機関の接種枠等に応じて、3回目の接種券を順次発送します。

追加接種で発送されるのは、接種券付き予診票になります。発送数や予約状況を考慮しながら、月2回発送予定です。紛失すると再発行が必要になります。

ますので、必ず接種日まで保管してください。
接種後は、接種済証が接種を証明するものになりますので、紛失しないように保管しましょう。
施設入所や入院等で住所地に居住されていないなどの事情があり、接種券の転送を希望される場合は市の新型コロナウイルスワクチン接種推進室までお問い合わせください。えびの市内で2回目の接種をした人には3回目の通知を発送します。左記の理由で接種券が届かない人は、市新型コロナウイルスワクチン接種推進室に接種券の発行申請が必要です。ご不明な点がありましたらお問い合わせください。

追加接種の概要



●対象者

2回目接種を終了した者のうち、**原則8カ月以上経過した18歳以上の人**

●接種回数

1回(3回目)

●実施時期

令和3年12月1日

～令和4年9月30日

※1月までは医療従事者対象で、2月から一般の接種開始予定です。

●接種券発送

2回目接種から8カ月が経過した人へ、接種券を発送します。



●ワクチンの種類

当面はファイザー社ワクチンを使用します。
武田/モデルナ社ワクチンの3回目接種の薬事承認後は武田/モデルナ社ワクチンが使用開始され、市にも国から配送される予定です。
3回目接種では、1回目・2回目接種と異なるワクチンの交互接種が認められました。

●ワクチン接種にかかる費用

無料で受けられます。

●接種場所

1、2回目接種と同様に、実施医療機関で個別接種

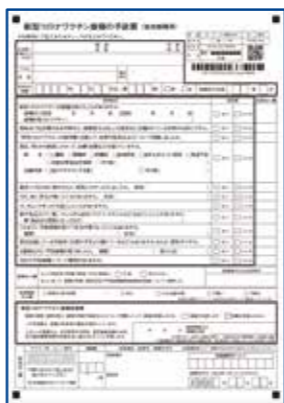

3回目の接種前に3回目の接種券付き予診票と接種済証を発送します。3回目の接種済証には1、2回目の接種記録も記載されています。

3回目接種の 予約方法

3回目接種も1、2回目接種同様に必ず予約をした上での接種になります。

接種券等の通知が届いたら、接種を希望される医療機関の予約方法で3回目接種の予約をしてください。3回目接種も、医療機関に直接予約する場合と、コールセンターに電話、またはインターネットで予約する場合があります。

1、2回目の ワクチン接種状況

市では新型コロナウイルスワクチン接種が順調に進み、12月1日現在、1回目接種および2回目接種は左図のようになっています。

1回目接種	2回目接種
15,061人	14,945人
89.3%	88.6%

※令和3年12月1日の住基人口での12歳以上(16,873人)で集計しています。

ワクチン未接種の人は 接種をご検討ください

1、2回目接種の宮崎県の接種率は全国平均を下回っており、特に若年層の接種率が伸びていない状況です。これからの季節は、年末年始や受験・就職などで人の移動が多くなり、新型コロナウイルス感染症が再び拡大する恐れがあります。ワクチンは、保護者や本人の意思や判断に基づいて接種するものですが、ワクチンの効果や副反応などを正しく理解した上で、早めの接種をご検討ください。

初回接種も 引き続き実施します

今後、令和4年9月30日まで、1、2回目接種は実施します。左記の人や未接種の人が対象となります。

- 誕生日を迎え、新たに対象年齢を迎える人
- 療養等のために今まで接種ができなかった人
- 初回接種を完了せずに海外から帰国した人

5歳から11歳の ワクチン接種について

5歳から11歳の子どもの新型コロナウイルスワクチン接種は、令和4年2月以降に開始する予定です。使用するワクチンはファイザー社のワクチンですが、既存のファイザー社のワクチンとは濃度や容量が異なり、接種量も少なくなります。対象者には、接種の時期が来ましたら接種券等を発送します。



ワクチン接種後も 感染対策の徹底を！

新型コロナウイルスワクチンを接種することによって、高い発症予防効果が確認されており、重症化も防げます。しかし、ワクチンを接種した人から他人への感染をどの程度予防できるかはまだ分かっていません。このため、ワクチンを接種した人も引き続き感染予防の対策をお願いします。マスクの着用、3密の回避、手指消毒など、基本的な感染対策の継続に加え、マスクなしでの会話や大人数、長時間の会食など感染の危険性が高まる行動は特に注意をお願いします。

思いやりの心で 乗り越えましょう！

ワクチン接種は強制ではなく、本人の意思に基づき受けていただくものであり、さまざまな理由によりワクチン接種を受けることができない人もいます。

学校や職場などで、周囲の人に接種を強制したり、接種していない人に差別的な扱いをしたりしてはいけません。思いやりの心を持ち、この状況を乗り越えましょう。



※追加接種については、国の方針により変更される場合があります。

問 市新型コロナウイルスワクチン接種推進室
☎ 35 3 2 0 0 (直通)
市健康保険課市民健康係
☎ 35 1 1 1 6 (直通)

市の決算概要をお知らせします



歳出 総額

165億4,886万円

対前年度比31.4%増

歳出は、その支出が義務付けられている義務的経費、建物・道路・学校などの資産形成に向けられる投資的経費、事務的経費や補助金などといったその他の経費に分けられます。

令和2年度は、補助金・負担金などの増により、対前年度比31.4%の増となりました。

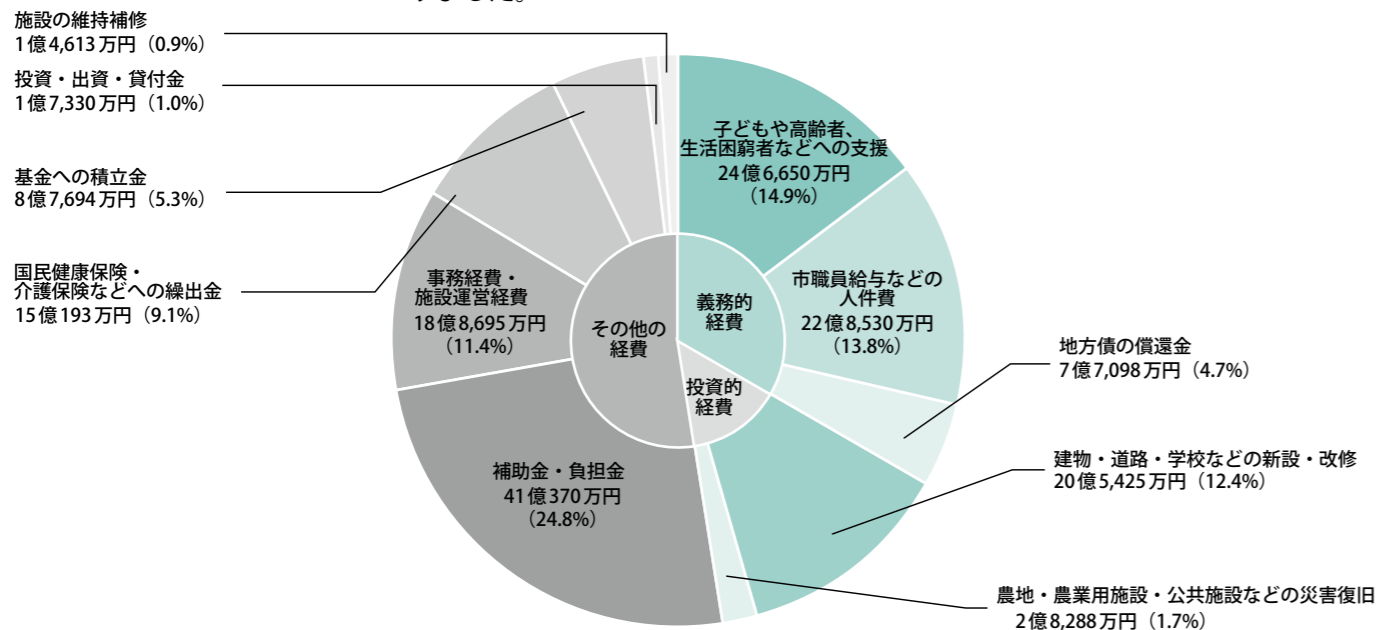

歳入 総額

173億9,142万円

対前年度比31.6%増

歳入は、市が自ら徴収または収納できる自主財源と、国や県から交付されたり、割り当てられたりする依存財源に分けられます。

令和2年度は、地方交付税や国、県からの支出金などの増により、対前年度比31.6%の増となりました。

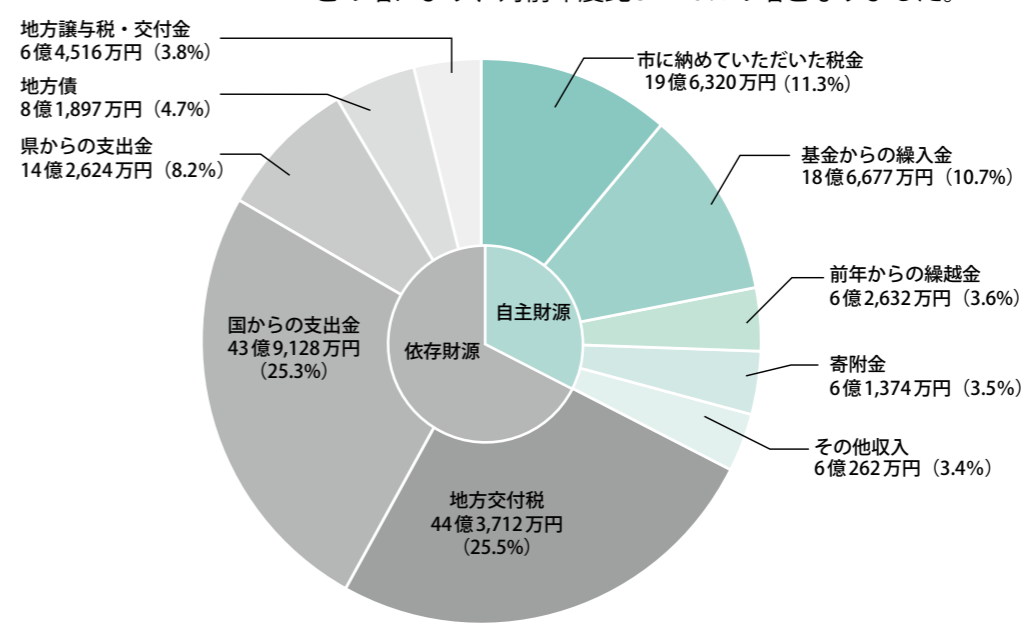

令和2年度は、歳入総額173億9,142万円、歳出総額165億4,886万円、差し引き8億4,256万円となりました。前年度に比べると、歳入は41億7,223万円の増、歳出は39億5,599万円の増となりました。

一般会計

市債の借入残高の状況

【単位:万円】

区分	元年度末残高	増減	2年度末残高
一般会計	899,808	7,686	907,494
水道事業会計	193,252	1,277	194,529
病院事業会計	1,245	△295	950
産業団地整備事業特別会計	97,209	50,069	147,278
一時借入金	0	0	0

(地方財政状況調査)

市民負担の状況

【単位:万円】

区分	決算額	一人当たり	一世帯当たり
市民税(個人)	56,552	3.1	5.9
固定資産税	102,797	5.6	10.8
軽自動車税	8,782	0.5	0.9
市たばこ税	12,521	0.7	1.3
入湯税	242	0.01	0.03

住民基本台帳人口18,491人、9,531世帯で算出(令和3年3月31日現在)。

※滞納繰越分を除きます。
※各税目は、納める対象者が決まっており、各個人の税負担額はそれぞれ異なりますが、ここでの1人・1世帯当たりの金額は、単純に決算額を人口・世帯数で割って算出しています。

■お問い合わせ先
財政課 財政係 ☎ 35-3716 (課直通)

【単位:万円】

区分	歳入	歳出
国民健康保険特別会計	314,826	311,804
後期高齢者医療特別会計	67,768	65,084
介護保険特別会計	保険事業勘定	339,307
	介護サービス事業勘定	2,299
産業団地整備事業特別会計	68,486	68,384
水道事業会計	収益的収支	39,450
	資本的収支	8,423
病院事業会計	収益的収支	85,244
	資本的収支	5,419

企業会計・・・水道や病院など、民間企業のように事業の収入で費用を賄う会計です。

特別会計・・・国民健康保険や介護保険など、保険料などの特定の収入を財源とする会計です。

特別会計・企業会計

市役所からのお知らせ

Pick up information



肉牛枝肉の部優等賞9席を獲得した神田譲市さんの枝肉



乳用種牛の部第2類において優等賞首席およびジュニアチャンピオンを獲得した川原澄広さん(写真右)



第63回宮崎県畜産共進会の様子



北別府翔平さんの3類の出品牛

【肉牛枝肉の部】
 ・優等賞9席
 神田譲市さん(南原田)
 ・優等賞
 吉留弘さん(湯田)
 ・1等賞
 橋口誠也さん(下大河平)

【乳用種牛の部】
 株式会社森留農場(大明司)
 ・第1類2等賞
 「SKRリバーアップルボーイ
 ランスRED」号
 川原澄広さん(上浦)
 「KSFデルタラムダイヤモ

ド」号
 ・第3類優等賞首席
 「KSFロメオクラッシュミ
 号
 川原澄広さん(上浦)
 ※ジュニアチャンピオン獲得
 ・優等賞2席
 「KSFバックフリップネオ」号
 北別府翔平さん(上浦)
 ・第3類優等賞首席

「KSFロメオクラッシュミ
 ド」号
 川原澄広さん(上浦)
 ・2等賞
 「SKRリバーキユートマンエ
 ス」号
 川原澄広さん(上浦)

10月26日に株式会社ミヤチク高崎工場で枝肉の部、11月27日に都城地域家畜市場で乳用種牛の部が行われました。えびの市からは8人が出品し、優秀な成績を収めました。

畜産

川原澄広さんジュニアチャンピオン獲得 第63回宮崎県畜産共進会

問 市畜産農政課畜産振興室 ☎35-3744(課直通)

・2等賞
 宮原智恵さん(白鳥)
 ・2等賞
 松下啓紀さん(下浦)
 【肉豚枝肉の部】
 ・1等賞
 株式会社森留農場(大明司)

「SKRリバーアップルボーイ
 ランスRED」号
 川原澄広さん(上浦)
 「KSFデルタラムダイヤモ
 ド」号

川原澄広さん(上浦)
 ・優等賞2席
 「KSFドリームタウンデン
 バー」号
 北別府翔平さん(上浦)
 ・第4類1等賞
 「KSFタトウアンナエコー」
 号



JAえびの市本店南側駐車場では、農畜産物や農業機械、特産物などの販売が行われました。



畜産まつり会場では、焼き肉が楽しめるコーナーも



各会場の入り口では、検温測定と手指消毒を行い、検温が済んだ人には、検温済みであることがわかるバンドシートを配布しました。



木づかい広場では、ベンチができる木材キットのコーナーも

田の神さあの里 大盛況!! 第35回 産業文化祭

11月13日・14日、JAえびの市本店と市文化の杜で「第35回田の神さあの里産業文化祭」が行われました。これは、市とJAえびの市、市教育委員会が共催で毎年行っているものです。今年も新型コロナウイルス感染症対策のため、シャトルバスは運行せず、市文化の杜東側駐車場等を臨時駐車場としました。また、特設ステージは設置せず、歌謡や郷土芸能等は実施しませんでした。2日間で約2,200人が訪れ、買い物や食事などを楽しんでいました。



かっこいいね!



市防災食育センター周辺では、警察車両・自衛隊車両の展示や消防団の防火等の啓発活動がありました。



上手にできたよ!



市文化センター内では、園児から高齢者までの絵や工芸、手芸品などの作品を展示



14日には、市内の小中学生を対象とした、えびの市民図書館読書感想文・感想画作品展の表彰式が行われました。

問 市企画課 政策係 ☎35-3712(直通)

市役所からのお知らせ

Pick up information

市と株式会社NTTドコモ・KDDI株式会社・ソフトバンク株式会社の携帯電話事業者3社は、スマホ教室を開催しています。11月20日、11月26日、12月3日の3日間、午前と午後に分けて計5回教室が開催され、延べ約70人が参加しました。

教室では、講師が写真の撮り方やQRコードの読み取り方、マップの使い方などを説明し、参加者は熱心に学んでいました。

参加者は「スタッフが親切丁寧に教えてくださって、分かりやすかったです」と話していました。

■スマホ教室の概要

【場所】市文化センター1階

【内容】スマートフォンを使い方教室、相談など

【参加費】無料

【定員】各教室30人程度

【持ってくるもの】お持ちの人は、スマートフォン

※現在スマートフォンをお持ちでない人も参加できます。

【申込方法】参加希望の日時、氏名、参加人数、連絡先を市企画課情報係に電話でお申し込みください。



11月20日（講師：KDDI）の様子



11月26日（講師：ソフトバンク）の様子



12月3日（講師：NTTドコモ）の様子

生活

スマホ教室を開催しました

各教室には、携帯電話事業者を問わず参加できます。

※事前の予約が必要です。

※新型コロナウイルス感染症拡大の状況によっては、中止となる場合があります。

※各社月に1回ずつ開催予定です。

※広報えびのお知らせ版のほか市公式LINEおよび市広報フェイスブックでも案内します。市公式LINEでの案内を希望する人

は、基本受信設定アンケートの「欲しい情報」から受信設定をお願いします。市公式LINEおよび市広報フェイスブックのQRコードは本紙裏面に掲載しています。

■マイナンバーカード出張申請受付

マイナンバーカードをまだお持ちでない人を対象に、スマホ教室終了後にマイナンバーカード出張申請受付を行います。申請を希望

する人は、①または②の本人確認書類を当日ご持参ください。

①運転免許証、住民基本台帳カード、運転経歴証明書（交付年月日が平成24年4月1日以降のもの）、パスポート等の写真付きの身分証明書1点

②国民健康保険被保険者証、後期高齢者医療保険被保険者証、介護保険被保険者証、国民年金手帳等の写真付きでない書類2点

問 市企画課情報係 ☎35・3714（直通）

市役所からのお知らせ

Pick up information

福祉

市役所正面階段がきれいになりました

問 市財産管理課管財係 ☎35・1120（課直通）

11月6日から行われた宮崎県防水工事業協同組合による奉仕活動が11月24日に完了しました。作業には、組合の加盟企業から多数の職員が参加し、高所作業車や高圧洗浄機を使って、市役所玄関や外部階段、スロープ、エレベーター棟の清掃が行われました。また、正面階段には防滑シートが設置されました。

見違えるほどきれいになった市役所正面階段を、ぜひご利用ください。



高所作業車や高圧洗浄機を使って清掃



宮崎県防水工事業協同組合による奉仕活動

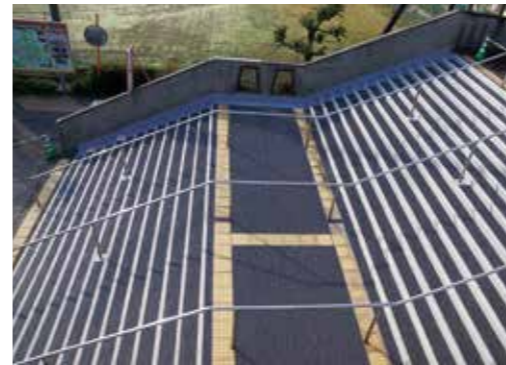

きれいになった市役所正面階段

協働

地域おこし協力隊が着任

問 市民協働課市民協働係 ☎35・1118（直通）

12月から新たに地域おこし協力隊員が着任しました。

地域おこし協力隊は、都市住民など地域外の人材を地域社会の新たな担い手として受け入れ、地域力の維持・強化を図るものです。

今回採用されたのは、大阪市出身の朝倉啓斗隊員です。もともと宮崎県内に勤務経験があり隊員募集の案内をきっかけに、協力隊に着任しました。県外出身の視点を生かし、やりたいこと・興味があることを自ら実現していき、将来



辞令を受ける朝倉隊員



朝倉啓斗隊員

の移住定住につながる活動を行います。任期は1年間で、最長で3年間まで更新されます。

朝倉隊員は「自分の持つ、刃物に関する知識と技術を生かし、えびの市内で活躍・貢献すると同時に、SNS（ソーシャル・ネットワーキング・サービス）等を活用して情報を発信し、地域活性につなげていきたいです」と意気込みを述べました。新しい隊員が早く地域に溶け込めるよう市民の皆さんの温かい支援をお願いします。

11/16

小型発電機寄贈式



道の駅に災害時用発電機を寄贈

道の駅えびので小型発電機寄贈式が行われ、一般社団法人日本道路建設業協会の三笠昭樹九州支部長から目録と小型発電機が寄贈されました。これは、同協会が昨年から3年間をかけて全国の市町村の地域防災計画に位置付けられる道の駅への小型発電機保有率100パーセントを目指して行っているものです。

三笠支部長は「災害時に市民の皆さんの一助になれば幸いです」と話していました。

11/10

対話型キャリア教育プログラム「ひなた場」



中学生と高校生が対話で交流

飯野中学校で対話型キャリア教育プログラム「ひなた場」が行われ、飯野中学校3年生52人と飯野高校生33人が参加しました。これは、生徒と先輩（保護者や先生以外の地域の大人・先輩）がお互いに人生を語り合う「対話」を通して、人と人をつなぐプログラムです。同中3年の的場世莉さんは「進路を自分で決める上でアドバイスを先輩からもらい、不安な気持ちがなくなりました」と感想を述べました。

11/7

田の神さあの里産業文化祭 芸能まつり



踊りや歌を披露

市文化センターで「芸能まつり」が行われました。会場には、約370人が来場しました。村岡隆明市長は「この芸能まつりも産業文化祭の舞台芸能発表の場として定着し、地域を元気にするために継続して開催されたことに対し、敬意と感謝を申し上げます」とあいさつしました。日本舞踊やフラダンス、クラシックバレエ、大正琴、カラオケなど23団体が出演し、日頃の練習の成果を披露しました。

11/5

えびの市はつらつサポーター連絡会 表敬訪問



楽しい百歳体操を目指して

えびの市はつらつサポーター連絡会の秦エミ子会長と役員の方々が表敬訪問を行いました。同連絡会は、10月9日に開催された、第61回宮崎県精神保健福祉大会において、宮崎県精神保健福祉連絡協議会会長表彰を受賞されたことに伴い、市長に受賞の報告を行ったものです。秦会長は「これからも参加者の皆さんが元気に過ごせるような百歳体操の場を設けていきたいです」と話していました。

11/19

オリンピック金メダリスト 中野大輔氏による体育授業



体操の楽しさを伝えたい

岡元小学校で、中野大輔氏による体育授業が行われました。中野氏は、2004年アテネオリンピック体操競技の男子団体総合種目金メダリストです。授業では、基本の立つ姿勢・着地の姿勢、後転・側転のポイントなどを指導。

児童たちは中野氏の話に熱心に聞き、早速実践していました。授業を受けた児童たちは「分かりやすかったです。できなかった後転ができるようになりました」と話していました。

11/13・14

武術太極拳大会「九州UP」



練習の成果を披露

真幸地区体育館で「2021年カンフー合同練習発表会」が行われました。これは子どもたちの大会へのモチベーションアップを目的に開催されたものです。当日は約50人が参加し、平成30年第1回世界大学武術選手権大会で長拳4位の貴田菜ノ花選手による特別演武などがありました。HIMUKAカンフークラブのコーチ・代表の原田将司氏は「練習成果を発表する機会を設けられて良かったです」と話していました。

11/10

令和3年全国公平委員会連合会 表彰伝達式



長年の功労を表彰

市役所で市公平委員会委員長の堀川純一氏の表彰伝達式が行われました。これは、8年以上公平委員の職にある者を対象に表彰されるものです。新型コロナウイルス感染症拡大防止の観点から市役所で表彰の伝達と記念品の贈呈が行われました。

堀川氏は「今回の表彰をきっかけに、公平委員会のことを広く知ってもらいたいです」と話していました。

11/6・7

第1回全日本マスポクシング大会



子どもから高齢者まで参加

真幸地区体育館で、第1回全日本マスポクシング大会が2日間にわたり行われました。

マスポクシングとは、相手に打撃を与えず、ノンタッチ（寸止め）で勝敗を決める競技です。

試合には105人が参加し、新型コロナウイルス感染症対策を徹底し行われました。最高齢選手で出場した県ボクシング連盟の萩原利文会長は「久しぶりの試合を楽しめました。本大会がPRになれば嬉しいです」と話していました。

12/6

えびのヒカリテラス
イルミネーション



市内各地でイルミネーション点灯

市文化センター前広場に設置されたイルミネーションが点灯されました。このイルミネーションの点灯は令和4年1月5日(水)まで、「えびのヒカリテラス公式インスタグラム」ではフォトコンテストを開催しています。ぜひ、ご参加ください。

その他、市内の吉都線各駅(えびの駅・えびの飯野駅・えびの上江駅・京町温泉駅)でもイルミネーションの点灯が行われています。

12/1

えびの高原屋外
アイススケート場オープン



初滑りを楽しむ

えびの高原屋外アイススケート場がオープンしました。安全祈願祭が実施された後、来場者は、さっそく初滑りを楽しんでいました。今シーズンは、新型コロナウイルス感染症対策として入場者数の制限等を行ったうえで、令和4年2月23日までオープン予定です。

来場した人は「オープンを楽しみにしていました。毎週滑りに行こうと思います」と話していました。

11/24

明治安田生命寄附贈呈式



より豊かな地域社会づくりに貢献

明治安田生命保険相互会社宮崎支社が市に寄付金を贈呈しました。市と同社は令和元年11月に健康増進に関する連携協定を結んでいます。

今回、同社が行っている「私の地元応援募金」として722,500円を市に贈呈しました。これは、同社がより豊かな地域社会づくりに貢献しようと展開しているものです。同社は今年4月にも市に寄付金を贈呈しており、今回が3回目です。

11/22

加久藤地区交通安全集会



地域の見守りに感謝

加久藤小学校で「加久藤地区交通安全集会」が行われ、加久藤地区の民生委員・児童委員ら14人が出席しました。これは、同委員らが続けている地域の見守りに対し、児童から感謝の気持ちを伝えようと実施されたものです。

児童を代表して同小6年の米澤翔さんが「いつも横断歩道に立っていただきありがとうございます。皆さんのおかげで、僕たちは安全に登校できています」とお礼を述べました。

12/7

令和3年度「障害者の生涯学習支援活動」に係る文部科学大臣表彰



点字ボランティアの功労を表彰

市役所で令和3年度「障害者の生涯学習支援活動」に係る文部科学大臣表彰状の受け渡しが行われました。これは視覚障がい者のために点字新聞の発刊を31年間続けているボランティアグループ「やまびこ」の長年にわたる功労に対して表彰されたものです。

当日は、永山新一教育長から表彰状の受け渡しが行われ、受け渡し後、オンラインで表彰式がありました。

12/3

令和3年度陸上幕僚長感謝状伝達式



陸上自衛隊の運営などに尽力

市文化センターで「令和3年度陸上幕僚長感謝状伝達式」が行われました。これは、えびの自衛隊後援会会長の新出水寛人さんが陸上自衛隊に対しての運営や隊員の激励などに尽力されたことに対して、感謝状が贈呈されました。

感謝状伝達式終了後、第24普通科連隊長兼えびの駐屯地司令一等陸佐の一宮大介氏から「過酷な現場で命をつなぐ隊員達」という演題で講演が行われました。

11/29

県民総合スポーツ祭上位入賞者表彰式および結果報告会



優秀な成績を報告

市文化センターで「みやざき県民総合スポーツ祭上位入賞者および結果報告会」が行われました。えびの市スポーツ協会より今年の6月5日から27日と7月25日に行われたみやざき県民総合スポーツ祭で上位に入賞した人に対して奨励金が授与されました。

今年は、個人の部では相撲と空手道、団体の部では、相撲・空手道・サッカーが優秀な成績を収めました。

11/22

えびの市米・食味コンクール



米の品質向上を目指して

JAえびの市本店で「第17回えびの市米・食味コンクール」が行われ、市内から141点の応募がありました。

昨年同様、新型コロナウイルス感染症対策のため、2次審査の食味審査は行わず、表彰のみの開催となりました。

「ヒノヒカリ」の部は山野正浩さん(中浦)、「にこまる」の部は柘山義臣さん(西長江浦下)が最優秀賞に輝きました。



「地域の人たちが主体的に取り組むことができる点がフットパスの魅力です」と話すのは、エビノフットパス協会会長の田中俊廣さんです。



エビノフットパス協会
会長
田中 俊廣さん



自分たちの地域に

自信と誇りを持って欲しい

フットパスとは、イギリスを発祥とする「森林や田園地帯、古い街並みなど地域に昔からあるありのままの風景を楽しみながら歩くこと(フット)ができる小径(パス)」のことです。

田中さんは、地域の人たちが主体的に取り組む地域づくりを行いたいと、エビノフットパス協会を平成30年12月に設立しました。平成31年4月から活動を開始し、これまでに内野、田代、大河平、池島地区をコースにフットパスを開催しています。

「コース地の住民の皆さんが、地域の魅力を再認識し、自分たちで工夫を凝らし、おもてなしをしてくれます。休憩所として、公民館や、民泊を行っている住宅を使ったり、地域の人にガイドを務めてもらったりしています」

フットパスを通じて、地域が一体となって地域自身の魅力づくりやおもてなしに取り組むことがポイントです。

11月28日には、真幸まちづくり協議会と共催で島内コースのフットパスを開催し、99人が参加しました。

「フットパスを開催するたびに参加者が増え、徐々にフットパスが浸透しつつあると手応えを感じています。今後は、市内の他団体と連携しながら一緒にフットパスに取り組むことで、お互いの団体が活性化できれば良いと思います」と力強く語っていました。

図書館へ行こう!

市民のおすすめの一冊

リレー形式で、市民の皆さんにおすすめの一冊を紹介してもらいます。



西平大介さんのおすすめ

■おすすめコメント

世代の違う二人の精神科医が「人生100年時代」の生き方について対談形式で語ります。92歳の中村さんの言葉の中に不安と折り合いをつけるヒントがたくさんあります。

不安と折り合いをつけてうまいこと老いる生き方

奥田弘美・中村恒子 著
(すばる舎)

ブックランド号 運行スケジュール

運行場所(ルート)	運行日(1月)	時間
真幸地区体育館	12日(水)、 26日(水)	15:25~15:50
飯野駅前地区体育館→飯野出張所 →大平職員宿舎→自衛隊官舎	14日(金)、 28日(金)	14:15~16:30
岡元小学校→市立病院→さくら苑	19日(水)	13:15~15:15
プラッセだいわ→真幸地区体育館 →真幸出張所	20日(木)	14:50~16:30
飯野地区コミュニティセンター	21日(金)	14:50~15:15

■本の福袋

図書館スタッフがおすすめする本をテーマ別にまとめた福袋です(大人向け、子ども向け)。どんな本が入っているかは借りてからのお楽しみ!

●開催日時=1月5日(水) 午前9時~

※なくなり次第終了

借りた人には、空くじなしのくじ引きもあります。

■福引

年の初めに、図書館で福引しませんか(大人向け、子ども向け)。何が当たるかは引いてからのお楽しみ!

●開催日時=1月5日(水) 午前9時~

※なくなり次第終了

※5冊以上借りた人限定です。

twitter 始めました!
えびの市民図書館 (@EbinoCityLib)
<https://twitter.com/EbinoCityLib>
※右のQRコードからも見る事ができます。



えびの市民図書館

☎35-0242 <https://ebino-city-lib.jp/>

開館時間 火曜~土曜/午前9時~午後7時
日曜・祝日/午前9時~午後5時

休館日 毎週月曜日(祝日法に定める休日と重なった場合はその翌日)

あなたも作ってみませんか

心の一首一句

■短歌

雲のなきひと夜遅れの十六夜を
ひとり眺めて旅する想い

中野桂子

季は立冬に始まり遠山の頂きに輝く新雪を見る。枯野を包む柔らかな小春へと入りゆく。作者は旧曆九月秋の名月を曇り空でみることで、きず十六夜の月を眺め秋のものの悲しい感情にひたつたのであろう。繊細で秀作である。(評竹下妙子)

■俳句

寒ざらし星に向かつて干しにけり

中堀ふじ子

我が家は甘党なので餅や団子が大好きです。寒い冬晴れの夜、自家製のもち米を洗ってざるに取り、外に干す作業も団子汁を思い浮かべながら行っています。(自註)

■詩

雨がふる

田中虎夫

雨がふる 冷たい冬の雨
小鳥が戯れ 小枝の合間を
喚いて飛び回り クロガネ・南天・椿
山茶花 漁っている

緑少ない冬の侘しい庭角の
山茶花は 甘い香りの花蜜授け

花びらはらはら落とし 終えていく
木々は 全身全霊で自らの内にある

春のいのち育み
春意深く包み込んだ黒っぽい肌
の梅の木……

霜どけの黒い土の底には
もう春の生気が 蠢いている

雨がふる 冷たい冬の雨
万化にさきがけて咲く
白梅二輪 ほころび始め

春の気配 忍び寄って
貴い命の動きに 造化の妙を観る

夕暮れ時の交通事故に気を付けて



今年も、夕暮れ時や夜間時間帯の交通事故発生件数が増加しています。夕暮れ時は、車も自転車も早めにライトを点灯し、歩行者等の発見を早めるために、ライトを小まめに切り替えましょう。

早朝・夜間・夕暮れ時の外出時は必ず明るい目立つ色の服装と反射材を着用してください。道路を横断する際は、十分に左右の安全を確認し、基本的な交通ルールを守りましょう。

11月の交通事故発生状況	人身物件	1件	本年累計	28件
		18件	本年累計	239件

ヒートショックにご注意を



入浴中に亡くなる人は、全国で年間約1万人を超えると推測されています。その原因の一つはヒートショックであると言われています。

冬場の入浴では、暖かい居間から寒い風呂場へ移動するため、熱を奪われまいとして血管が縮み、血圧が上がります。お湯につかると血管が広がって急に血圧が下がり、血圧が何回も変動します。寒いトイレや廊下でも似たようなことが起こりえます。

ヒートショックの予防のため、脱衣所やトイレを暖めましょう。

11月の活動状況(えびの消防署管内)	火災救急	1件	本年累計	13件
		54件	本年累計	793件

地域おこし活動

Community Building



東京都新宿みやざき館 KONNNE でのえびの市物産イベント

さまざまなおきなイベントでえびの市をPR

地域おこし協力隊として着任し、あつという間に半年が過ぎました。現在はアウトドアのアクティビティ参加や物産展でのPR、SNS発信、ラジオ出演などを行っています。

11月からPR活動を本格的に行うことができました。東京都新宿みやざき館 KONNNE でのえびの市物産イベントでは、本来の私の業務であるANAの客室乗務員の制服を着用して商品の説明をしたり、地域おこし

協力隊の活動について紹介したりしてえびの市の認知度向上に努めてきました。11月13・14日にはデトックスツアーと称して、えびの高原で過ごす女子旅の検証旅行に参加しました。今後定期ツアーとしてえびの高原の魅力を最大限に活かしたものを作れるよう進めています。12月11日には日本各地にいる地域おこし協力隊と連携し「ANA客室乗務員が案内するオンラインツアー」が実施され、全国の人に

えびの市を知ってもらえる機会を得ました。

現在、MRTテレビ毎週火曜日午後6時55分に放映されている「#えびのさがし」の番組制作に携わっています。慣れない業務も多いですが、今まで培ってきた業務知識を活用しながらえびの市を知ってもらう活動を今後も積極的に行っていきます。

CAによる「おもてなし講座」「航空教室」なども随時受け付けていますので、お気軽にお問い合わせください。

文：高杉せれな隊員

男女共同参画

Gender Equality



皆さんは、「ワーク・ライフ・バランス」という言葉を知っていますか？

ワーク・ライフ・バランスとは、働く人が、「仕事」と育児、介護、地域活動などの「仕事以外の生活」とバランスをとり、その両方を充実させる働き方・生き方のことです。仕事は、人の暮らしを支え、生きがいや喜びを感じさせてくれるものでもありません。家族や趣味などプライベートの時間も充実した生活を送る

上で欠かすことができないものです。

しかし、現実の社会には、長時間労働などによる心身の疲労から健康を害したり、仕事と子育てや介護との両立に悩んだりなど、さまざまな問題を抱える人が多く見られます。これらが、働く人々の将来への不安や豊かさ実感できない大きな要因となっており、少子化・人口減少という現象にまでつながっていると言えます。

それを解決する取り組みが、仕事と生活の調和(ワーク・ライフ・バランス)の実現です。

自身が望むワーク・ライフ・バランスを実現するために、残業をしない日を決める・新たな趣味を見つけてみるなど、まずはできることから始めてみませんか。

働くすべての人が、仕事と仕事以外の生活を充実できるように、みんなで見つめ直し、「ワーク・ライフ・バランス」を実現していきましょう。

文：市総務課 人権啓発室

市立病院

Healthy Life

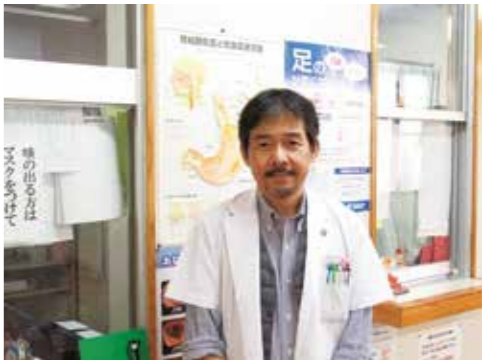

新しく着任された今園医師

えびの市立病院に非常勤医師が着任

えびの市立病院に、非常勤医師として、今園義治医師が着任されました。今園医師の担当は泌尿器科です。

診察日は、毎月第一木曜日の午後2時30分から午後5時15分となります。

※予約制ではありませんので、事前の予約などは必要ありません。

■名前
今園 義治(いまどの よしはる)

■診療科
泌尿器科

■趣味/特技
ジョギング/ラグビー

■市民への一言
10月から第一木曜日の午後診察と当直をしている、今園義治と申します。非力ではございますが、常に一生懸命を心がけて頑張るつもりです。

泌尿器科のことは何でもお気軽に聞いてください。どうぞよろしくお願ひします。

■受診に関して
男性特有の泌尿器疾患だけではなく、排尿トラブルなどの泌尿器症状であれば、老若男女問わず受診可能ですのでお気軽に受診してください。

受診に関してご不明な点やご相談などありましたら、えびの市立病院地域医療連携相談員(安樂)までお問い合わせください。

市立病院 地域医療連携室(☎27-4512)

文：市立病院 経営管理係



12月1日からえびの市パートナーシップ宣誓制度が始まりました

えびの市では、互いを人生のパートナーとして認め合い、日常生活において相互に協力し合うことを約束した、一方または双方が性的少数者である二人に対し、市がパートナーシップ宣誓証明書の交付などを行う制度を12月1日から開始しました。

これは、法律上の婚姻とは異なり法的効力を有するものではありませんが、本人の意思で選択できない性自認や性的指向で生きづらさを抱えている性的少数者の人々の不安などを少しでも軽減できるよう開始した制度です。また、性的少数者の人々への社会的理解が広がり、多様性を認め合いながら誰もが安心して暮らすことができる社会の実現を目指しています。

■宣誓できる人

1. 双方が成年に達していること
2. お二人のうちどちらかがえびの市に住所があること(転入予定も含む)
3. 双方に配偶者がいないこと
4. 宣誓者以外の人と宣誓をしていないこと
5. 近親者でないこと

内容等の詳細は、市ホームページ (<https://www.city.ebino.lg.jp/>) でご確認ください。

申・問市総務課 人権啓発室

☎35-3711 (課直通)

第3回生産調整(転作)現地確認調査を行います

生産調整(転作)現地確認調査を次の日程で実施します。自治会長・現地調査協力員は、調査当日に現地の案内をお願いします。現地調査がスムーズに進行できるよう、対象者は調査の前日までに必ず転作田に立て札を立てておいてください。

今回は、冬の作物(イタリアン・野菜等)と米のあとを含む二毛作が調査対象となっています。

※調査前に収穫する人は、自治会長・調査員に事前に現地確認をするよう依頼するか、市畜産農政課まで連絡をお願いします。

※立て札がない場合は、確認ができず未作付となる場合があります。ご注意ください。

●飯野・上江地区

日程	集合時間	対象地区
1月11日(火)	午前9時	上大河平、五日市、前田、苧畑、大明司、山内、池島、上上江
	午後1時30分	下大河平、杉水流、飯野麓、坂元、西上江、中原田、田代
1月13日(木)	午前9時	東原田、今西、中上江、南原田、出水、末永、白鳥

●加久藤地区

日程	集合時間	対象地区
1月13日(木)	午後1時30分	松原、前松原、中島、栗下、灰塚、永山、湯田
1月14日(金)	午前9時	加久藤麓、西長江浦上、東長江浦上、大溝原、西郷、東川北
	午後1時30分	西長江浦下、東長江浦下、榎田、牧の原

●真幸地区

日程	集合時間	対象地区
1月14日(金)	午後1時30分	南岡松、亀沢、京町、西川北
1月17日(月)	午前9時	南昌明寺、東内堅、西内堅、上向江、中浦、下島内
	午後1時30分	水流、北昌明寺、中内堅、北岡松、柳水流、下浦、上浦、上島内

※堀浦・町・駅前・上原田・溝ノ口・尾八重野地区での現地確認調査は農業再生協議会が行います。これらの地区は立て札を11日から立ててください。

【集合場所】各自治会の公民館

※現地確認をする自治会長・現地調査協力員は、各自治会の公民館に集合してください。

※飯野麓は中島公民館に集合してください。

問市畜産農政課 農産園芸係

☎35-1650 (直通)



自然素材でオリジナル写真立てを作りますか

アウトドアステーションえびのでは、ネイチャークラフト教室を開催します。

クリスマスに自分だけの写真立てを作りますか。

【開催日】12月25日(土)

【時間】午後1時～午後2時30分

[受付開始] 午後0時30分～

【場所】アウトドアステーションえびの

【内容】御池青少年自然の家講師のもと、自然の材料を使ってオリジナルの写真立てを作ります。

【参加費】1,500円

【定員】5組(子ども1人につき、保護者1人以上の付き添いが必要です。)

【その他】新型コロナウイルス感染症の状況等により中止となる可能性もあります。その際は、前日までに電話で連絡します。

【申込方法】事前に申し込みが必要です。以下の申込先に電話で申し込むか、アウトドアシティえびののホームページ (<https://outdoorcity-ebino.com/>) のイベント情報ページからお申し込みください。

申・問アウトドアステーションえびの

☎48-7650

感電事故防止にご協力ください



たこ揚げの季節になりましたが、感電事故防止のため、電線付近でたこ揚げを行ったり、電柱や鉄塔に登ったり

しないよう、お願いします。

なお、万一たこが電線等にかかった場合は、自分で取ろうとせず、近くの九州電力送配電までご連絡ください。

問九州電力送配電株式会社 都城配電事業所

☎0120-986-963

タックスアンサー(よくある税の質問)のご利用方法

国税庁ホームページの「タックスアンサー(よくある税の質問)」では、よくある税の質問に対する一般的な回答を税金の種類ごとに調べることができます。また、キーワード検索もできます。ぜひ、ご利用ください。

【利用方法】次のURLからアクセスしてください。

<https://www.nta.go.jp/taxes/shiraberu/taxanswer/index2.htm>

問小林税務署

☎23-3126 ※自動音声案内

年末調整でお困りのときは「ふたば」にご相談ください

年末調整に関する疑問は、国税庁ホームページ (<https://www.nta.go.jp/>) 税務相談チャットボットの「税務職員ふたば」にご相談ください。

お問い合わせ内容をメニューから選択するか、文字を入力することにより、人工知能(AI)を活用して自動でお答えします。土曜・日曜、夜間でも利用できます。ぜひ、ご利用ください。

問小林税務署

☎23-3126 ※自動音声案内



ご存じですか。非居住者などに支払う際の源泉徴収

非居住者や外国法人(以下「非居住者等」といいます。)に対して、源泉徴収の対象となる「国内源泉所得」を支払う場合には、その支払いの際に所得税および復興特別税を源泉徴収しなければならない場合があります。従って取引において、非居住者等に何らかの支払いをする場合には、その対価が源泉徴収の対象となる「国内源泉徴収」に該当するかを確認する必要があります。

■非居住者等に支払う際の源泉徴収で誤りやすい事例

非居住者等に支払う際の誤りやすい事例を4つ紹介します。

※非居住者等の居住地と我が国との間で租税条約が締結されている場合には、その租税条約の定めるところにより課税が軽減、または免除され、源泉徴収が不要となる場合があります。

【土地等の対価】非居住者から、日本国内にある土地や建物等の不動産を取得した場合、その対価を支払う際に、原則所得税および復興特別所得税を源泉徴収しなければなりません。

【不動産の賃借料等】非居住者から、日本国内にある土地や建物等の不動産を借りる場合、その賃借料を支払う際に、原則所得税および復興特別所得税を源泉徴収しなければなりません。

【工業所有権、著作権等の使用料等】国内において業務を行う者が、非居住者等に支払う、工業所有権、著作権等の使用料、または取得の対価のうち、その国内業務に係るものを支払う際には、所得税および復興特別所得税を源泉徴収しなければなりません。

【給与等の人的役務の提供に対する報酬等】非居住者に支払う給与その他の人的役務の提供に対する報酬等のうち、国内において行った勤務その他の人的役割の提供に対するものを支払う際には、所得税および復興特別所得税を源泉徴収しなければなりません。

詳しくは、国税庁ホームページ(https://www.nta.go.jp/)をご覧ください。

■小林税務署

☎23-3126 ※自動音声案内

令和4年度放課後児童クラブ入会児童募集

市では、放課後児童クラブの新規入会児童を募集します。放課後児童クラブとは、放課後や夏休み等の長期休暇中に、就業や疾病等により保護者が昼間家庭にいない児童を預かり、学校施設等を活用した遊びを行いながら、安全に放課後等を過ごす手助けをするとともに、児童の健全育成を図ることを目的としています。

【対象児童】就労等で保護者、同居の親族等が昼間家庭にいない小学1年生から6年生までの児童

※入会希望者が多数となった場合は、保護者、同居の親族等の就労状況や家庭の状況、児童の学年などを考慮して入会を決定します。

【開設時間・利用料金等】

開設時間	[平日・登校日] 放課後～午後6時 [土曜・長期休業] 午前8時30分～午後6時 ※日曜、祝日、年末年始は休み ※令和4年度の開始日は4月1日になります。
利用料金	利用料金 3,000円(月額) おやつ代等 2,000円(月額) 傷害保険料 800円(年額)

【申請期間】令和4年1月4日(火)～31日(月)

※申請期間を過ぎてからの申し込みは、市子ども課での受け付けとなり、優先順位が期限内に申し込んだ人よりも後になりますのでご注意ください。

【申請方法】申請期間内に次の提出書類等を、入会を希望する児童クラブ(開設時間中)に傷害保険料800円(手数料は別)を添えて提出してください。

※提出書類の用紙は、各児童クラブまたは市子ども課、飯野・真幸出張所にあります。

【提出書類等】①入会申請書

②就労証明書(父・母ともに必要)

③就労以外の場合の証明書

[父母の病気、障がい、家族の介護等の場合] 医師の診断書、身体障害者手帳、介護保険被保険証

[学校等に通うことによる場合] 在学証明書

※②、③については、未就学児の保育所等の入所申し込みの際に提出している場合は必要ありません。申請時にお知らせください。

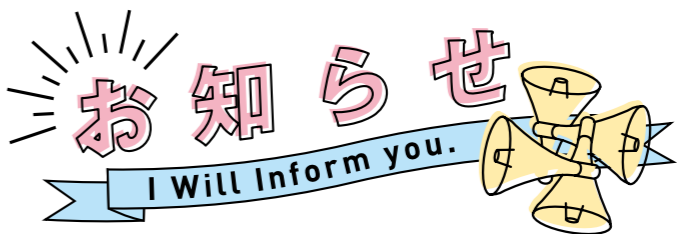

【開設場所】(令和4年4月1日予定)

校区	児童クラブ名	定員	電話番号
飯野小学校	飯野小学校児童クラブ(体育館横教室)	80人	33-2200
	みなみえびの保育園キッズクラブ(みなみえびの保育園内)	30人	48-4152
上江小学校	上江小学校児童クラブ(上江保育園内)	40人	33-3265
加久藤小学校	加久藤小学校児童クラブ(加久藤乳児保育園内)	60人	35-1219
真幸小学校	真幸小学校児童クラブ(京町こども園内)	25人	37-0228
	学童保育まさき(真幸認定こども園内)	31人	37-1495
岡元小学校	岡元小学校児童クラブ(岡元小学校内)	35人	37-2481

詳しくは、市子ども課子育て支援係までお問い合わせください。

■市子ども課 子育て支援係

☎35-3738 (直通)

ひとり親家庭等児童入学祝い金の申請を受け付けます

市では、ひとり親家庭等の保護者に対して、経済的負担を軽減するとともに、児童の健全な育成を図ることを目的として、養育している児童の小学校入学に際して祝い金を支給しています。対象者と想定される人には案内を送付しますので、期間内に申請をお願いします。

【対象となる人】令和4年4月に小学校入学を迎える児童を養育しているひとり親家庭の保護者、または父母が養育しない場合において現に児童を養育している人
※入学日までに対象児童がえびの市民でなくなった場合やひとり親家庭等に該当しなくなった場合は対象外となります。

【支給額】対象児童1人につき1万円分のえびの市商工会の商品券を支給します。

※申請受付後、支給決定した人に後日窓口で交付します。

【申請期間】令和4年2月14日(月)～18日(金)

※申請期間終了後に対象となった人は、3月31日(木)まで随時受け付けます。

【受付場所】市子ども課(市役所本庁2階)

【受付時間】午前8時30分～午後5時15分

【持参する物】印鑑、ひとり親家庭であることが確認できるもの(戸籍謄本など)

■市子ども課 子育て支援係

☎35-3739 (直通)

令和4年えびの市消防団出初式

新春恒例の行事として、消防団員および消防職員の団結と士気の高揚を図ることを目的に出初式を行います。

消防活動に功績のあった消防団員や消防職員の表彰が行われます。また、表彰後には、放水演習も行われます。

※新型コロナウイルス感染症の感染状況によっては、中止となる場合があります。

※中止の場合は、市ホームページ等でお知らせします。

【開催日時】令和4年1月9日(日)午前9時～

【場所】えびの湯田地区河川公園(川内川湯田橋下流右岸河川敷) ※雨天時は、中止

■市基地・防災対策課 基地・防災対策係

☎35-1119 (直通)

おわびと訂正

広報えびの11月号13ページに掲載したキャプションについて、誤りがありました。おわびして訂正します。

【訂正前】

飯野高校 E-GEP 代表の宮原和天さん(右から3番目)

【訂正後】

飯野高校 E-GEP 代表の宮原和天さん(左から3番目)

■市企画課 情報係

☎35-3714 (直通)



所得税、市県民税・国民健康保険税の申告の準備をしましょう

令和4年度(令和3年分)所得税、市県民税・国民健康保険税の申告に向けて、早めに準備を済ませましょう。

■農業を営んでいる人へ

【収入・経費の分類整理】

出荷伝票等については、農畜産物ごとに分類整理して保管しましょう。農畜産物の生産に要した費用に係る領収書等についても肥料代、農薬代、飼料代、種苗代、燃料代等、それぞれの経費ごとに分類整理して保管しましょう。また、米や野菜等については、自家消費や贈答用も収入として扱われるので、数量を必ず把握しましょう。※農業の収支内訳書を事前に作成し、申告時に提出されると申告相談をスムーズに行うことができます。収支内訳書の用紙は、1月下旬に全戸配布予定の「税の申告のお知らせ」に同封します。

【牛を出荷した場合】

出荷した牛による収入やそれに要した手数料等を把握する必要があります。「売却証明書」と「セリ売証」については「2枚1組」のまま保管しましょう。※添付または提示がない場合は、免税の適用を受けられません。

■確定申告をする人へ

【源泉徴収票】

給与・年金の収入のある人は、その源泉徴収票の確認が必要です。全ての源泉徴収票を大切に保管しましょう。※年金の源泉徴収票は1月中に各年金事務所から送付される予定です。

【社会保険料控除】

国民年金保険料等に係る社会保険料控除を受けるには、支払った保険料等の金額を証する書類が必要です。年金保険者等が発行する「控除証明書」を大切に保管しまし

う。
【生命保険料控除・地震保険料控除】
生命保険、介護医療保険、個人年金に係る生命保険料控除を受けるには、「生命保険料控除証明書」が必要です。また、地震保険料控除を受ける場合にも「地震保険料控除証明書」が必要です。大切に保管しましょう。

○マイナンバーの取り扱いについて

社会保障・税番号制度(マイナンバー制度)の導入に伴い、申告書にはマイナンバー(個人番号)の記載が必要となっています。申告相談の際には次のとおり取り扱います。

マイナンバーカードであれば、そのまま記載できます。通知カード(または番号付住民票)の場合は免許証・社会保険証等の提示も必要です。提示する証明書等は写し(コピー)でも構いません。

※通知カードで確認する場合には、通知カードに表示された住所・氏名と、現在の住民票の住所・氏名が一致している必要があります。

なお、身分証明書は、免許証等の顔写真があるものは1種類、保険証等の顔写真がないものは2種類必要です。

いずれの場合でも、証明書等の提示が必要ですが、写し(コピー)を提出する必要はありません。

○医療費控除について

病院の通院等に係る医療費控除の適用を受ける人は、「医療を受けた人」、「病院・薬局等」ごとに、金額を仕分けして明細書(内訳書)の作成をお願いします。また、「医療費のお知らせ」によってもその金額の確認ができるようになっていますが、明細書の金額と二重に計上しないよう十分確認をしてください。

※「医療費のお知らせ」については、基本的に9月または10月までの分しか記載されません。そのため、その記載月以降から12月までの分の金額の確認は、明細書の提出が必要となりますので、ご注意ください。

問市税務課 市民税係

☎35-3734 (直通)

問小林税務署(確定申告に関すること)

☎23-3126 ※自動音声案内

コンビニ交付サービスを一時停止します

システムメンテナンスのため、次の日程でコンビニ交付サービスを停止します。ご不便をおかけしますが、ご理解、ご協力をお願いします。

【運用停止日】令和4年1月7日(金)～11日(火)

【取得できない証明書】戸籍の附票の写し

問市企画課 情報係

☎35-3714 (直通)

■証明書等コンビニ交付サービスをご利用ください

マイナンバーカードを利用して、市が発行する証明書(住民票の写し、印鑑登録証明書等)を全国のコンビニエンスストア等のマルチコピー機で取得できます。

【利用日時】午前6時30分～午後11時
※年末年始を除く

※戸籍証明のみ平日午前9時～午後5時

【取得できる証明書】
住民票の写し、印鑑登録証明書、戸籍全部(一部)事項証明書、戸籍の附票の写し、所得課税証明書、非課税証明書

問市民環境課 市民・年金係 ☎35-1117 (直通)

問市税務課 収納対策室 ☎35-3737 (直通)

祝! 100歳 いつまでもお元気で

11月末までに100歳を迎えられた皆さんを紹介します。



坂下 シヅエさん
(上浦)



前原 テルさん
(東川北)



吉牟禮 國さん
(下島内)



黒木 ケサノさん
(南原田)



今月の表紙 >>

2027年に国民体育大会ボクシング競技がえびの市で開催されるに伴い、11月6・7日に第1回全日本マสบクシング大会が行われました。

今月の納税 >>

固定資産税 第3期
国民健康保険税 第6期
後期高齢者医療保険料 第6期
介護保険料 第5期

12月27日(月)までに納めましょう。

人口 >>

17,142人(前月比 -26人)
男性/8,095人(-1人) 女性/9,047人(-25人)
転入/31人 転出/32人 出生/12人 死亡/37人

世帯数 >>

7,892世帯(前月比 -14世帯)
(令和3年12月1日現在)

Editor's >>

今年の3月広報紙で取材した「やまびこ」がこの度、文部科学大臣賞を受賞されました。私が初めて原稿を書いた記事のため、とても感慨深いです(長友)

マ スポクシング大会の取材に行きました。身長ごとの階級で、減量なし、痛みなし。老若男女を問わず誰でも安全に楽しめるスポーツの魅力を肌で感じました(中山)



写真：枝先についた霧氷（撮影：令和3年1月9日）

「霧氷」

冬の花

12月に入ると冬本番。えびの高原は一日中氷点下の日も珍しくなくなり。木々は葉を落とし、登山道を歩くとサクサクと霜柱を踏みつける独特の感触が靴底から感じられます。

冬の霧島山の一番の見どころといえば「霧氷」を想像する人も多いと思います。冷え込んだ湿度の高い日、木々の枝に霧の粒がぶつかり、凍り付いて大きく成長していきます。主に夜、発生することが多いですが、日中も霧が晴れたら山肌が真っ白になっていることがあり驚かされます。タイムミングが合えば霧の中の登山中、目の前で霧氷が成長している様子も見ることが出来ます。

写真はコバノクロツルの枝に発生した霧氷。風向き、木の種類、形によって霧氷の姿形が変わり、その時だけの特別な姿をした木々の造形美を楽しむことができます。たくさんの冬の花に囲まれながら、シンと静まった独特の雰囲気の中、冬の霧島山を楽しんでみませんか。

（文）えびのエコミュージアムセンター



※ QRコードは、株式会社デンソーウェブの登録商標です。