

えびの

I Will Inform you.

広報 **11**
2021
NOVEMBER
vol.661
Ebino city Public relations

特集

もう、市民の4割が持っています
作りませんか
マイナンバーカード

今月の掲載記事

予算の執行状況を公表します
えびの市発展のために尽力

TOPICS

pick up information

Face 人 飯野高校 E-GEP



マイナンバーカードで便利な暮らし



1 本人確認書類としての利用



2 オンラインで確定申告ができる
※カードリーダーが必要です。



3 コンビニで住民票の写しなどの公的な証明書を取得できる



4 保険証として利用できる
※対応できる病院は順次拡大。
※えびの市立病院は対応済み。



5 証券口座開設など民間のオンラインサービスでも使える
※対応しているスマートフォン等が必要です。



6 将来的には運転免許証と一体化
※2024年度末の予定。

子育てワンストップサービス

マイナンバーカードを作ると、マイナポータルのぴったりサービスを利用して児童手当の現況届などの手続きをパソコンやスマートフォンで行うことができます。今後、利用できるサービスは増えていく予定です。

▼こんな手続きができます

妊娠・出産

- 妊娠の届出
- ※母子手帳等交付は保健センター（予約制）となります。

子育て

- 保育施設等の利用申込 ●保育施設等の現況届
- 児童手当等の受給資格及び児童手当の額についての認定請求
- 児童手当等の現況届 など



※マイナポータルはこちらから

さあ、マイナンバーカードを申請してみましょう



もう、市民の4割が持っています 作りませんか マイナンバーカード

皆さんは、マイナンバーカードをもうお持ちですか。
えびの市では43.8%（10月末時点）の市民がマイナンバーカードを持っています。令和3年度末には市民の半数がマイナンバーカードを持つことが見込まれています。

国は令和4年度末までに全ての国民がマイナンバーカードを取得することを目指しています。
現在、マイナンバーカードを利用してコンビニで住民票や戸籍謄本などを取得することや、スマートフォンを利用してマイナポータルから子育て関係の手続きをすることができ、また、令和3年10月からは、マイナンバーカードが健康保険証として利用できるようになりました（当初は一部の医療機関）。将来的には運転免許証やお薬手帳などとして利用できるようになる予定です。
これからますます便利なサービスが利用できるようになる見込みです。
まだ作っていない人は、この機会に作ってみませんか。



マイナンバーカードとは

マイナンバーカードは、市民の皆さんの申請により無料で交付されるプラスチック製のカードです。カードの表面には、本人の顔写真と氏名・住所・生年月日・性別が記載されていますので、本人確認書類として利用できます。また、カードの裏面にはマイナンバーが記載されていますので、税・社会保障・災害対策の法令で定められた手続きを行う際の番号確認に利用できます。



ご利用ください マイナンバーカードの 交付支援

■日曜(月1回)もマイナンバーカードを 交付しています

毎月1回、日曜日にマイナンバーカードの交付を行っています。まだ受け取っていない人はぜひご利用ください。受け取りは密集を避けるために完全予約制となっています。平日の午後5時まで電話で予約してください。

日時 受領の通知文書をご覧ください

場所 えびの市役所 市民環境課

予約 市民環境課 市民・年金係

問 ☎ 35-1117 (直通)

■飯野・真幸出張所でもマイナンバー カードを交付しています

申請補助時に希望した人は、出張所でマイナンバーカードを受け取ることができます。申請の際に申し出てください。それ以外の方は、受け取り希望日の前日の午前中までに電話予約をお願いします。

問 飯野出張所 ☎ 33-1111

真幸出張所 ☎ 37-1111

■出張申請補助を行います

事業所など複数の人がまとめて申請を希望する場合には、職員が出向いて申請補助を行います。詳しくは市民環境課 市民・年金係までお問い合わせください。

お問い合わせ

市民環境課 市民・年金係

☎ 35-1117(直通)

メールアドレス shimin@city.ebino.lg.jp

▶ 窓口での申請補助

市では市民環境課と各出張所で、高齢者など手続きに不安を感じている人などを対象に、写真撮影などの申請補助を行っています。



1 申請書に記入

個人番号カード交付申請書の必要な箇所に記入します。



2 写真撮影

職員がカメラで顔写真を撮影します。
※撮影は無料です。

受け取り

▶ 申請から約1カ月後、 市から「交付通知書」が届きます!

交付通知書に記載してある必要書類を持参して、あなたのマイナンバーカードを受け取りに行きましょう!



簡単に作れます マイナンバーカード

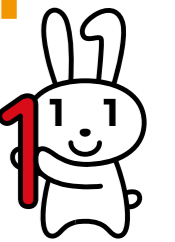

個人番号カード交付申請書(通知カード、個人番号通知書とともに国から送付、または再送されたもの)で申請できます。初回交付手数料は無料です。交付申請書をなくした場合には再発行します。交付申請書をなくした場合は本人確認書類を持って市民環境課

または各出張所へお越しください。申請方法は、スマートフォンやパソコンから申請する方法や郵送のほか、市民環境課や各出張所でも申請補助を行っています。

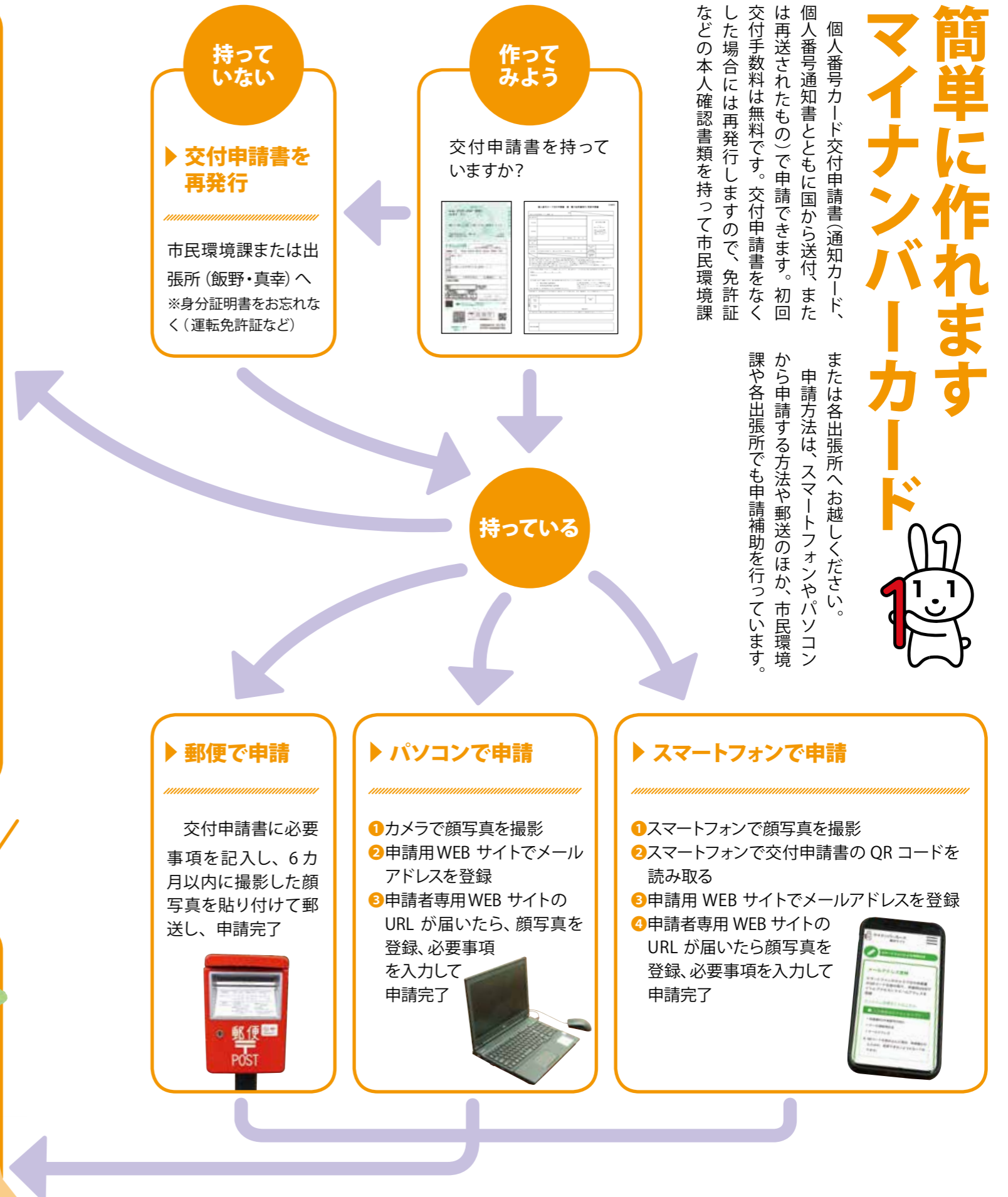

持ってない

▶ 交付申請書を再発行

市民環境課または出張所(飯野・真幸)へ
※身分証明書をお忘れなく(運転免許証など)

作ってみよう

交付申請書を持っていますか?



持っている

▶ 郵便で申請

交付申請書に必要な事項を記入し、6カ月以内に撮影した顔写真を貼り付けて郵送し、申請完了



▶ パソコンで申請

1 カメラで顔写真を撮影
2 申請用WEBサイトでメールアドレスを登録
3 申請者専用WEBサイトのURLが届いたら、顔写真を登録、必要事項を入力して申請完了



▶ スマートフォンで申請

1 スマートフォンで顔写真を撮影
2 スマートフォンで交付申請書のQRコードを読み取る
3 申請用WEBサイトでメールアドレスを登録
4 申請者専用WEBサイトのURLが届いたら顔写真を登録、必要事項を入力して申請完了



一般会計

予算の執行状況を公表します

令和3年度のえびの市の一般会計予算額（令和3年9月30日現在）は、歳入・歳出それぞれ147億9827万1千円で、このほかに令和2年度からの予算の繰越が、8億2643万5千円あり、合計で156億2470万6千円となっています。
この合計額に対して、令和3年9月30日現在の収入済額は、66億1688万1千円で収入済率42・3%、支出済額は、56億2621万2千円で支出済率36・0%となっています。

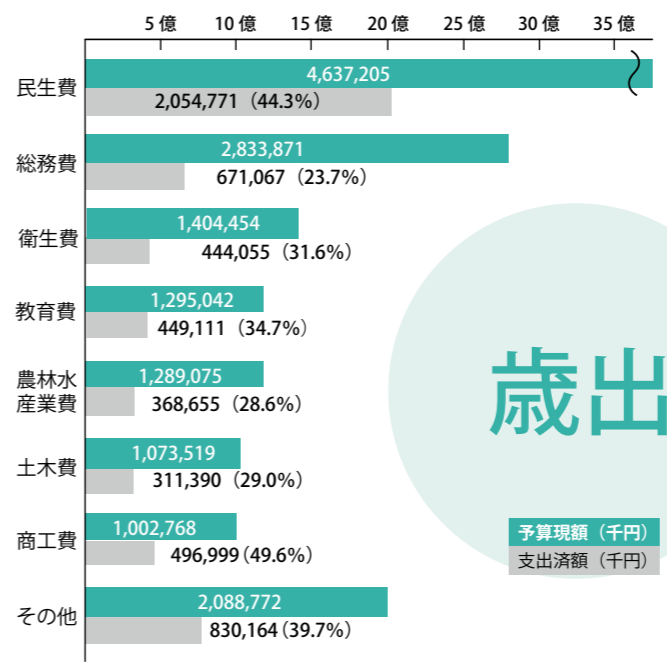

※グラフは、それぞれ令和2年度からの繰越予算を含めた額です。
※歳出予算の「その他」は、議会費、労働費、消防費、災害復旧費、公債費などです。
※歳入予算の「その他」は、地方譲与税、分担金及び負担金、使用料及び手数料、財産収入、繰越金、諸収入などです。

【市債の状況】 [単位：千円]

区分	借入金残高	前年同期残高
一般会計	8,716,432	8,688,176
産業団地整備事業特別会計	1,459,125	963,435

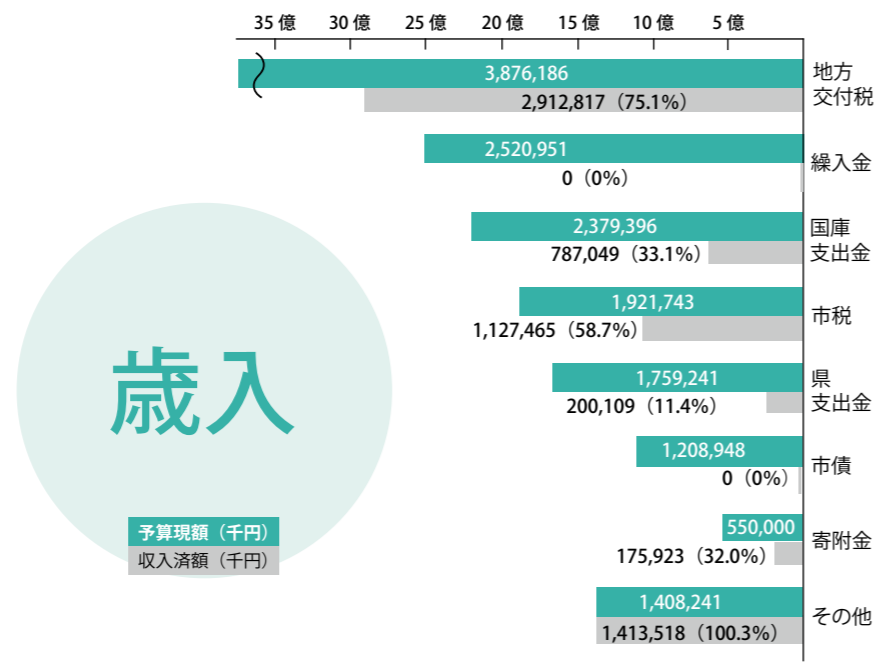

【特別会計の予算執行状況】 [単位：千円]

会計	歳入		歳出	
	予算額	収入済額	予算額	支出済額
国民健康保険特別会計	2,985,470	1,293,455	2,985,470	1,119,329
介護保険 保険事業勘定	3,386,573	1,679,719	3,386,573	1,375,343
特別会計 介護サービス事業勘定	22,020	12,035	22,020	8,546
後期高齢者医療特別会計	673,272	433,055	673,272	221,274
産業団地整備事業特別会計	35,839	36,388	35,839	16,345
合計	7,103,174	3,454,652	7,103,174	2,740,837

用語説明

- 一般会計**
福祉や教育、公園や道路建設などの市の基本的な事業を行う会計です。市税や地方交付税などを主な財源としています。
 - 特別会計**
特定の収入を特定の支出に充てて事業を行う会計です。市では、国民健康保険、介護保険などがこれに該当します。
 - 国庫支出金**
国から地方自治体に交付される補助金や委託金などのことです。
 - 地方交付税**
地方公共団体が等しくその行うべき事務を遂行できるように、一定の基準により国から交付されるお金です。
 - 市債**
市がさまざまな事業を行うとき、長期にわたって借りるお金のことです。
- お問い合わせ先
市財政課財政係 ☎ 35-3716 (課直通)

水道事業



◎水道業務量
(令和3年4月1日～令和3年9月30日)
給水戸数・・・8,441戸
給水人口・・・16,586人
上半期給水量・・・949,194 m³
1日平均給水量・・・5,187 m³
1人1日平均給水量・・・312.7ℓ

◎借入金残高 **19億1,569万円**

■お問い合わせ先：水道課 経営管理係 ☎ 35-1113 (課直通)

【事業収入に関する事項】 [単位：千円]

区分	予算額	執行額		収入率 (%)
		上半期	累計	
水道事業収益	369,740	161,846	161,846	43.8
営業収益	333,789	161,001	161,001	48.2
営業外収益	25,450	845	845	3.3
特別利益	10,501	0	0	0.0

収入の営業収益は、水道料金、手数料、水道加入金など。営業外収益は、長期前受金戻入など。

【事業費用に関する事項】 [単位：千円]

区分	予算額	執行額		執行率 (%)
		上半期	累計	
水道事業費用	409,803	164,730	164,730	40.2
営業費用	369,361	152,584	152,584	41.3
営業外費用	26,892	11,048	11,048	41.1
特別損失	10,550	1,098	1,098	10.4
予備費	3,000	0	0	0.0

支出の営業費用は、原水および浄水費、配水および給水費、総係費、減価償却費など。営業外費用は、企業債の償還利息など。

病院事業



◎病院業務量
(令和3年4月1日～令和3年9月30日)
病床数・・・50床
入院患者数・・・延べ4,939人
外来患者数・・・延べ10,103人
入院1日平均・・・27.0人
外来1日平均・・・82.8人

◎借入金残高 **799万円**

■お問い合わせ先：えびの市立病院 ☎ 33-1023

【事業収入に関する事項】 [単位：千円]

区分	予算額	執行額		収入率 (%)
		上半期	累計	
病院事業収益	799,778	370,168	370,168	46.3
医業収益	593,094	272,244	272,244	45.9
医業外収益	206,683	97,924	97,924	47.4
特別利益	1	0	0	0.0

収入の医業収益は、診療報酬や手数料、他会計負担金など。医業外収益は、他会計補助金など。特別利益は、固定資産売却益など。

【事業費用に関する事項】 [単位：千円]

区分	予算額	執行額		執行率 (%)
		上半期	累計	
病院事業費用	1,007,495	348,260	348,260	34.6
医業費用	1,005,686	348,087	348,087	34.6
医業外費用	1,308	173	173	13.2
特別損失	1	0	0	0.0
予備費	500	0	0	0.0

支出の医業費用は、給与費、材料費、経費、減価償却費など。医業外費用は、企業債の償還利息など。特別損失は、固定資産売却損など。

えびの市発展のために尽力

令和3年度えびの市市民表彰式が11月3日、えびの市文化センターで行われました。今年度の受賞者は、地方自治部門、教育・芸術・体育・文化部門で貢献されてきた2人です。

表彰式では、受賞者に村岡市長から表彰状と記念品が贈呈されました。村岡市長は、「豊富な経験と卓越した見識を生かし、今後とも助言を賜りますとともに、これからもえびの市を支え見守ってください」と式辞を述べました。

受賞者を代表して、宮久保辰二さんが「これまでの困難を乗り越えることができたのも、家族の支えがあったからです。本日の表彰を契機とし、より一層、努力していきます」と謝辞を述べました。

えびの市市民表彰制度は、昭和62年度に「市政功労者表彰」としてスタートしました。

令和3年度の市民表彰では、市民に公募を行い、候補者の中から表彰審議会の審議により、受賞者を決定したものです。

☎ 市企画課 秘書係
35・1111 (内線302)

各部門表彰者

教育・芸術・体育・文化部門



黒木 政市さん [向江・87歳]

【功績】昭和55年に設立されたえびの市芸術文化協会(旧:えびの市文化協会)に設立当初から入会され、平成元年から現在に至るまで約32年間中心の理事の立場で市内の芸術文化活動の振興に寄与されている。

また、公益財団法人宮崎県芸術文化協会の評議員を9年間務められたほか、昭和60年に発足されたえびのひよっとこ踊り保存会においては、発足当初から現在まで会長を務められており後継者育成や保存伝承に尽力されている。

地方自治部門



宮久保 辰二さん [杉水流・81歳]

【功績】杉水流区長、杉水流自治会長を通算で約13年間務められ、地域活性化のために各種事業に取り組み、地域が一体となった明るく住みよい地域づくりに尽力された。

また、えびの市自治会連合会(旧:えびの市自治会連絡協議会)の会長等を務められ、会長就任時には市内自治会を一つにまとめ、組織を先導すると共に地域づくりのリーダー育成を行うなど、えびの市内全体の地域づくりに貢献された。



財政

財政の健全化判断比率を公表

問 市財政課 財政係 ☎ 35・3716 (課直通)

地方公共団体は、「地方公共団体の財政の健全化に関する法律」により、決算に基づいて健全化判断比率と資金不足比率を毎年度算定します。算定後は、監査委員の

審査を受けたうえで、議会に報告し、住民に公表することが義務付けられています。健全化判断比率については早期健全化基準と財政再生基準、資金

不足比率については経営健全化基準が定められています。基準に1つでも達した場合、財政運営の健全化を図るための計画策定など、さまざまな制約が課されます。

【えびの市の状況】市の健全化判断比率、資金不足比率ともに、基準を下回りました。市では、引き続き、健全な財政運営に取り組んでいきます。

市役所からのお知らせ

Pick up information

えびの市の健全化判断比率と資金不足比率

◎健全化判断比率

令和2年度決算に基づき、健全化判断比率を算定した結果、比率は以下のとおりとなり、いずれの指標についても、早期健全化基準(財政状況が悪化した場合に、財政の早期健全化を図るべき基準)を下回りました。

健全化判断比率	えびの市の比率	早期健全化基準	財政再生基準
①実質赤字比率	— (※1)	14.21%	20.00%
②連結実質赤字比率	— (※2)	19.21%	30.00%
③実質公債費比率	2.7%	25.0%	35.0%
④将来負担比率	— (※3)	350.0%	

(※1、※2) ①の実質赤字比率と②の連結実質赤字比率が「—」となっているのは、実質赤字額や連結実質赤字額がないため、比率が「ない」ことを示しています。(※3) ④の将来負担比率の「—」は、将来負担比率が算定されず、現時点における将来支払うべき負担(市債の残高等)が、将来の財政を圧迫する可能性が低いことを示しています。

◎資金不足比率

令和2年度決算に基づき、各公営企業における資金不足比率を算定した結果、資金不足を生じた公営企業はないため、比率は「ない」となりました。

公営企業会計名	資金不足比率	経営健全化基準
水道事業会計	—	20.0%
病院事業会計	—	20.0%
産業団地整備事業特別会計	—	20.0%

【用語の説明】

標準財政規模：財源の用途が特定されずどのような経費にも使用することができる一般財源(市税・地方交付税等)の標準的な規模を表すもので、えびの市の場合は、令和2年度で約65億4,800万円

実質赤字比率：標準財政規模に対する一般会計の赤字の割合

連結実質赤字比率：標準財政規模に対する全会計の赤字の割合

実質公債費比率：令和2年度に支払った一般会計の借金返済額等の標準財政規模に対する割合

将来負担比率：将来、市が支払う負担(市債務残高等)の標準財政規模に対する割合

資金不足比率：各公営企業の事業規模に対する資金不足額の割合

10/28 地産地消応援消費対策事業



地元産の豚肉を味わう

えびの市畜産振興会は、食育活動として飯野高校の全生徒にえびの産の食材やみやぎブランドポークを使った弁当を配布しました。270食分の弁当は、道の駅えびのが調理したもので、生徒には牛乳も配布されました。同校3年の杉元香菜さんは「いつも母が作ってくれる弁当とはまた一味違う、おいしい弁当でした。今回、このような機会を作ってくれたことに感謝します」と話していました。

10/22 令和3年度戦没者追悼式



戦没者の冥福と平和を祈る

令和3年度戦没者追悼式が市文化センターで行われました。式には、遺族など約170人が参加し、戦没者の慰霊を行いました。式典では、戦没者の冥福と世界恒久平和を願って、参加者全員で黙とうを行った後、遺族の代表者などが献花を行いました。また、飯野小学校6年の梅北清吾さんと上江中学校3年の山里奈桜さんが平和への誓いを述べました。

10/29 地域特産物開発プロジェクト学習



昔ながらの脱穀機を体験

飯野高等学校南側の田んぼで、飯野小学校児童と飯野高校生が稲刈りを行いました。これは、飯野高等学校の地域特産物開発プロジェクト学習の一環で行われたものです。稲刈りには、小学5年生60人、生活文化科1年生21人が参加しました。同小学校の内田魁斗くんは「力を入れておかないと脱穀機に引っ張られるのが難しかったけど、楽しかったです」と話していました。

10/23 飯野高等学校支援事業 起業家育成セミナー



ICTは誰でも使える

飯野高等学校で「起業家育成セミナー」が行われました。これは、市の飯野高等学校支援事業として行われたものです。講師に地産地消くりにくい代表の安里研太氏を招き「ICTでできる!! クリエイティブなチャレンジ!!」と題して講話と実践が行われました。安里氏は「ICTに苦手意識を持たず、いろんなことに結び付けて活用してほしい」と話し、参加者が真剣に耳を傾けていました。

10/16 市民大学公開講座



迫力のある音楽に合わせて

市民大学の公開講座が市文化センターで行われました。これは、市民大学の講座のうち、年1回受講生以外の市民にも広く公開しているものです。今回は、一般社団法人宮崎県ジャズ協会から4人を講師に招いて、「モダンジャズを始め」としてジャズの演奏会を行いました。迫力のある演奏の合間にジャズの歴史や曲目の解説もあり、約40人の参加者がジャズの名曲を満喫していました。

10/9 家庭教育講演会
令和3年度 家庭教育講演会



心と一緒に子育てを

市文化センターで、家庭教育講演会が行われました。これは、家庭教育の充実を図ることを目的として、毎年実施しているものです。今回は、心理カウンセラーの米倉けいこ氏を講師に招いて「ひまわり先生の心の子育て実践法」というテーマで行いました。講師がカウンセリングの実演を行うなど工夫を凝らした内容となりました。参加者約40人も熱心に耳を傾けていました。

10/17 市文化センター自主文化事業 「庄野真代コンサート2021」



美しい歌声で観客を魅了

市文化センターで「庄野真代コンサート2021」が行われました。当日は新型コロナウイルス感染症対策として、収容率50%の利用制限に加え、会場入口での検温や手指消毒、マスク着用などの呼びかけを実施しました。コンサートではトークを交えながらアンコールを含む15曲が披露され、訪れた175人は一曲一曲に盛大な拍手を送っていました。

10/14 防犯功労者表彰受賞者表敬訪問



地域の安全・防犯活動に貢献

防犯功労者表彰を、えびの警察署京町駐在所連絡協議会会員の2人が受賞しました。これは、地域安全活動・防犯活動に功労のあった人が表彰されるものです。新型コロナウイルス感染症拡大の影響により表彰式が行われなかったため、市役所で伝達・授与が行われました。全国防犯連絡協議会防犯功労者を福西光博さん、宮崎県防犯連絡協議会防犯功労者を宮崎輝勝さんが受賞しました。



「高校2年生の夏から活動を始めましたが、今回成果として認められて嬉しいです」と話すのは、飯野高校E-GEP代表の宮原和天さんです。

宮崎県立飯野高等学校 飯野高校E-GEP



飯野高校E-GEP代表の宮原和天さん（右から3番目）



えびの市にしかない価値を生かして

地域課題を解決したい

飯野高校E-GEPは、令和3年8月22日に行われた全国高校生SBPチャレンジアワードで「三井化学株式会社特別賞」を受賞しました。SBPとは、ソーシャル・ビジネス・プロジェクトの略で、地域の課題をビジネスの手法を用いて解決していこうという取り組みです。

えびの市の資源や強みを生かして何ができるのかと考えた飯野高校E-GEP。当初は、地元の事業者との合宿を考えていましたが、新型コロナウイルス感染症拡大の影響で中止。そこで、ソーシャルビジネスを活用した事業を提案することになりました。

「加久藤温泉と加久藤温泉の隣にあるゲートボール場跡地を使ったキャンプを組み合わせることを提案しました。今年の夏には、ボランティアを募りゲートボール場跡地の除草作業を行いました。8月に行ったキャンペーンでは、参加者からの貴重な声をもらったので良かったです」

「1年4カ月という高校生活の約半分の時間を使って、起業に向けて研究しました。起業するまで大変でしたが、他の人では味わえない経験ができて自信につながりました。今は、受験シーズンのため活動できませんが、将来的には自分で起業したいと思っています」と笑顔で夢を語っていました。

市内事業所のPR

企業ウォッチング

VOL.25

市では、市内の事業所情報を市民に提供し地元企業の認知度を高め、市内事業所への就業先選択の拡大を図るために、平成28年度から掲載を希望する事業所の募集を行い、広報えびので紹介しています。詳しくは市観光商工課商工係までお問い合わせください。

市観光商工課 商工係 ☎35-3728

中利缶詰株式会社 霧島工場

会社概要

中利缶詰株式会社は京都府八幡市で大正14年に、筍水煮缶詰の製造から始まりました。昭和36年に株式会社として設立し、昭和39年に筍の産地を求めて、数ある候補地の中から「えびの市」に、霧島工場として立地を決めました。同工場は、製造課、物流管理課、品質管理課、総務課で成っています。

現在は、栗をメインとした甘露煮缶詰やペースト、その他の農産物缶詰、わらび餅、栗ぜんざいなどを製造しています。同工場で製造する栗甘露煮は、えびの市内で生産された栗も使用しており、地域の皆さんの手で皮をむき、丁寧に仕上げています。製造した商品は、取引先となる全国各地の老舗和菓子店や人気洋菓子店などへ発送されています。

従業員が働きやすい、子育てしやすい環境を目指し、勤務時間の柔軟な対応、育児休暇、介護休暇などを取得しやすい環境を整えています。また、通勤手当や結婚祝い金、退職金など福利厚生も充実しています。



会社外景



栗甘露煮製造の工程

事業所概要

所在地	えびの市大字上江 796-3
本社所在地	京都府八幡市八幡神原 109-12
事業内容	缶・びん・袋詰製品製造
設立	昭和 36 年 2 月 16 日
従業員	51 人（えびの出身者：30 人）
電話番号	33-0038

働く人の声

県外で働いていましたが、地元で働きたい気持ちが強くなり入社しました。職場は、社である「毎日が楽しい」とおり、先輩や上司の垣根なく冗談を言い合える関係です。現在は、栗甘露煮工程の製造全般を任せられています。繁忙期は大変ですが、生産計画を達成した瞬間にやりがいを感じます。



橋口滝嗣さん

家庭教育学級通信

加久藤中学校では、PTA全職員が家庭教育学級生になり、全ての講座の案内を全会員に配布して、研修の機会を増やすようにしています。多くの講座が親子で参加できるような内容です。しかしながら、昨年からの新型コロナウイルス感染症の影響で、例年のような活動ができない状況が続いています。

そのような中でも昨年度は、新型コロナウイルス感染症対策について親子で学ぶ講座を行いました。実習を中心に手洗い

チェッカーによる手洗いチェックや消毒液を作成しました。手洗いチェックでは、石けん液と専用のローションを使って手洗いをし、ブラックライトに照らして洗い残しの確認をしました。

今年度は、10月にお正月アレンジのプリザーブドフラワーを作成。年明けに飯野高等学校吹奏楽部によるコンサートを計画しています。家庭教育学級の取り組みを通して、新型コロナウイルス感染症で暗くなりがちが気持ち明るくなると良いです。



ブラックライトを照らして手洗いのチェック

加久藤中学校
家庭教育学級長

富岡里奈さん





防犯メールなどを活用しよう!



宮崎県では、避難勧告などの防災情報、台風や地震などの自然災害情報のほか、県内で発生した声かけ事案や強盗などの事件情報、うそ電話詐欺などの被害を防止するための防犯情報を携帯電話やパソコンに電子メールで配信しています。また、県警のツイッターでも防犯情報を配信していますので、ぜひ登録してください。

【登録方法】配信を希望する携帯電話やパソコンから登録用メールアドレス(bousai.miyazaki-pref@raidan2.ktaiwork.jp)に空メール(件名や本文のないメール)を送信してください。

10月の交通事故発生状況	人身物件	3件 20件	本年累計	27件 253件
--------------	------	-----------	------	-------------



ストーブによる火災に注意!



気温が下がり、ストーブなどの暖房器具を使用する機会が増えてきています。ストーブによる火災の多くは、使用者の注意不足によるものです。以下の対策をして、火災を予防しましょう。

- (1) ストーブの周りは、常に整理整頓をする
- (2) ストーブの近くでスプレー等を使用しない
- (3) 寝る時はストーブを切る
- (4) 給油する際はストーブを切る
- (5) 使用する前には、十分な点検・整備を行う
- (6) 消毒用アルコールをストーブの近くで使用しない

10月の活動状況(えびの消防署管内)	火災救急	0件 75件	本年累計	12件 739件
--------------------	------	-----------	------	-------------

あんしんねっと

Area comprehensive support



認知症・知的障がい・精神障がいなどの理由で判断能力が不十分な人は、不動産や預貯金などの管理や、介護などのサービスや施設への入所に関する契約を結ぶのが難しい場合があります。また、自分に不利益な契約であっても判断できずに契約を結んでしまうなど、悪質商法の被害にあう恐れなどもあります。このような判断能力が不十分な人の日常生活を法的に支援する仕組みが成年後見制度です。

活用ください「成年後見制度」

この制度には、法定後見制度と任意後見制度の2つがあります。法定後見制度は、既に判断能力が不十分な人を対象としており、本人の判断能力の程度により「後見」「保佐」「補助」の3つに区分されています。この制度では、家庭裁判所によって選ばれた成年後見人などが、本人の意思を尊重し、心身の状態に配慮しながら、必要な代理行為等を行い、財産を適正に管理しま

す。任意後見制度は、本人に十分な判断能力があるうちに、判断能力が低下した場合に備えて、あらかじめ本人が自ら選んだ人(任意後見人)に、代わりにしてもらいたいことを契約(任意後見契約)で決めておく制度です。これら制度についての相談や問い合わせは、えびの地域包括支援センター(☎35-1112)やにしろる地区権利擁護推進センターつなご(☎27-3358)へご連絡ください。文:地域包括支援センター

くらしのメモ

Note of Living



消費者ホットライン188(局番なし)は、お近くの消費生活センター等の消費生活相談窓口を案内することにより、消費生活相談の最初の一步をお手伝いするものです。「悪質商法等による被害にあった」「ワケチン接種のためだと公的機関をかたり、金銭や個人情報などをだまし取ろうとする不審な電話がきた」などのトラブルで困っていませんか? 『行政機関等の『なりすまし』

消費者ホットライン188の活用を

- ・身に覚えのない商品の送り付け
- ・インターネット通販トラブル
- ・SNS(ソーシャル・ネットワークキング・サービス)を通じた悪質商法トラブル
- ・新型コロナウイルス感染症への予防効果を掲げる不当表示
- ・そんなトラブルに困ったときは、一人で悩まずに全国どこからでも3桁の電話番号でつながる消費者ホットライン「188(いやや)」にご相談ください。



消費者ホットラインイメージキャラクター「イヤヤン」

市消費者相談窓口(火曜日のみ) ☎35-3731
文:市民環境課生活環境係

いきいき!健康

Healthy Life



こども達の発達とメディア

乳幼児もテレビをはじめ、タブレットやスマートフォン(以下、スマホ)などメディアに触れる機会が増えており、言葉の出現に影響があるようです。絵本は良くてスマホの動画はだめなのかと疑問に思う人もいますが、絵本では読み手(保護者)は聞き手(子ども)の反応を見ながら読み方に変化をつけることができます。しかし、動画はそれができません。子どもは、会話の体験を通して言葉の意味

や使い方を理解し「使える言葉」にしていきます。テレビやスマホ、タブレットなど一方向の関わりでは言葉の発達は緩慢です。言葉は、双方向な関わりによって伸びていくのです。2004年に日本小児科学会では、テレビの長時間視聴が、子どもの意味のある言葉の出現の遅れに関係があること、さらに、視聴時に指差しなど親の声かけがない場合、長時間視聴児は意味のある言葉が出現しない率が

顕著に高いと報告しています。乳幼児時期は、信頼できる大人との関わりの中で言葉を発達させていく特性があります。いまや、タブレットやスマホなどといったメディアは、生活の必需品の一つでもあり、子育てに必要な情報を得る手段でもありますが、子どもが一人でスマホを使い、長時間のメディア漬けとなることは避けた方がよいでしょう。(引用資料:子育て支援者のための情報紙「母子保健」2021年10月号)
文:市こども課こども相談係



毎月第4土曜日に無料公証相談を実施します

都城公証人役場では、市民の皆さんの身近な民事上の紛争予防と紛争解決の一助として、令和4年1月から毎月第4土曜日に無料相談所を開設します。

【開催日】令和4年1月から毎月第4土曜日

【時間】午前9時～午後5時

【場所】都城公証人役場（都城市前田町15街区10の1号）

【内容】遺言・相続・任意後見契約・尊厳死宣言・賃貸借契約・金銭貸借契約・離婚給付契約等の公正証書作成に関する相談をお受けします。

※事前に予約をお願いします。

※相談は無料です。また、秘密は厳守します。

申・問 都城公証人役場

☎0986-22-1804

地雷撤去のため書き損じはがきを集めています

カンボジアの地雷被害を無くすため、書き損じはがきなどを集めて換金し、地雷撤去団体に寄付しています。

はがき2～3枚で1平方メートルの地雷撤去費用になります。

【対象品】書き損じ・未使用ハガキ、未使用の切手、未使用のテレホンカード、クオカードなど

【期間】令和4年3月31日まで必着

【送付先】〒814-0002 福岡県福岡市早良区西新1-7-10-702（一財）カンボジア地雷撤去キャンペーン宛

問 一般財団法人カンボジア地雷撤去キャンペーン

☎092-833-7575

「国際交流まつり」を開催します

市国際交流センターでは、国際交流まつりを開催します。

プロサクサンアンサンブル演奏のほか外国人によるダンス、ヒップホップ等の踊りに加えて、世界の歌（英語による歌など）が披露されます。ぜひ、ご来場ください。

※新型コロナウイルス感染症予防のため、事前に入場整理券（無料）を配布します。

【開催日】12月12日（日）

【時間】午後2時～午後4時

【場所】市国際交流センター ロビー

【内容】[1部] 尾崎佳奈子サクサンアンサンブル えびの第九合唱団

[2部] 外国人による歌と踊り 市民参加の歌 手品ほか

【定員】100人程度

【入場整理券】11月22日（月）から国際交流センターで入場整理券を配布します。※定員に達し次第終了
※新型コロナウイルス感染症対策を行った上で実施します。状況によっては中止する場合があります。

問 市国際交流センター

☎35-3211

塩屋信敏絵画展示会と市民交流喫茶を開催します

市国際交流センターでは、えびの市出身であり白日常員・日展会友の塩屋信敏氏が描かれた油絵の展示会と講話（市民交流喫茶）を開催します。

■塩屋信敏絵画展示会

約60年間描き続けてこられ、日展19回入選の実力ある塩屋氏の作品20点程度を展示します。ぜひ、ご覧ください。

【展示期間】12月14日（火）～12月19日（日）

【時間】午前9時～午後4時

【展示場所】市国際交流センター

※入場は無料です。入場される人は、マスク着用で手指消毒をお願いします。

■塩屋氏による講話（市民交流喫茶）

塩屋氏によるお茶を飲みながらの講話があります。ぜひ、ご参加ください。

【開催日】12月16日（木）

【時間】午前10時～午前11時30分

【会費】400円

【申込方法】市国際交流センターに電話でお申し込みください。

申・問 市国際交流センター

☎35-3211

市民のおすすめの一冊

リレー形式で、市民の皆さんにおすすめの一冊を紹介してもらいます。



上江保育園 保育士 内田浩子さんのおすすめ

■おすすめコメント

ガンバとその仲間たちが、知恵と力を合わせて戦うお話です。好奇心・冒険心・犠牲・友情・愛情などがいっぱい詰まっているストーリーです。

冒険者たち ガンバと15ひきの仲間

著者：斎藤惇夫

（岩波書店）

ブックランド号 運行スケジュール

運行場所(ルート)	運行日(12月)	時間
真幸地区体育館	1日(水)、15日(水)	15:25～15:50
飯野駅前地区体育館→飯野出張所→大平職員宿舎→自衛隊官舎	3日(金)、17日(金)	14:15～16:30
市立病院→さくら苑	8日(水)、22日(水)	14:15～15:15
上江小・中学校→ブラッセだいわ→真幸地区体育館→真幸出張所	9日(木)、23日(木)	13:15～16:30
飯野地区コミュニティセンター	10日(金)、24日(金)	14:50～15:15

8日(水)のみ岡元小学校→市立病院(13:15～)

24日(金)のみ岡元小学校→飯野地区コミュニティセンター(13:15～)

図書館へ行こう!

■冬のおたのしみおはなし会

読み聞かせボランティアの皆さんによる楽しいおはなし会です。当日はサンタさんからのプレゼントもあります!

●開催日=12月18日(土)

●時間=午前10時30分～午前11時30分

●場所=図書館 学習室 ※変更になる場合もあります。

●参加費=無料

■「うちわでミニくま手」を作ろう

●開催日=12月26日(日)

●時間=午前10時～午前11時

●場所=図書館 学習室

●定員=5組(1家族1組) ※定員になり次第締め切ります。

●参加費=無料

●申込方法=図書館カウンターに直接、または電話でお申し込みください。

■セルフ貸出機が設置されました

図書館利用カードと本のバーコードをスキャンするだけで簡単に貸し出しできます。ぜひご利用ください。

twitter 始めました!
えびの市民図書館 (@EbinoCityLib)
https://twitter.com/EbinoCityLib
※右のQRコードからも見る事ができます。

えびの市民図書館

☎35-0242 https://ebino-city-lib.jp/

開館時間 火曜～土曜/午前9時～午後7時
日曜・祝日/午前9時～午後5時

休館日 毎週月曜日(祝日法に定める休日と重なった場合はその翌日)

あなたも作ってみませんか 心の一首一句

■短歌

秋晴れの金木屋の良き香り
身はいっぱいの芳香をまとう

山本ハヤ子

季節は立冬。秋分と冬至の中間にあたる。暦の上では冬の始まりである。木々には熟れた実がつく。作者は金木屋の木の下で心身共に秋の感触に心ゆくまで感じたのである。移りゆく四季を体で感ずることはすばらしいことである。(評竹下妙子)

■俳句

鴨渡るけふ初陣の十三羽

川原伊津子

急に風が冷たくなったと思ったら、加久藤橋近くの川面に鴨が羽を休めていました。北風とともに遠いシベリアからやって来たのでしょうか。(自註)

■詩

何の役にも立たない

とせきよやすこ

ある日突然 家の前の街路樹が
きれいきさっぱり切り倒されてしまった
ここはどこだろう
一瞬知らない街のように見えた
期待され植えられ育てられてきた
大切に世話をされ自信をもって枝葉をのびした
月日は流れ栄えが悪くなったからだろうか
枝や根が伸びすぎて邪魔になったからだろうか
そういえばやまと生きていたような気がする
全ての事に始まりがあれば終わりはある
環境の悪い中で役目ばかりを押し付けられ
感謝も労いの言葉もないまま
その役割は終わらされた
毎年輝く新芽を楽しみにしていた私の存在など
何の役にも立たない

【お問い合わせ】 短歌 竹下妙子さん ☎37-3056

俳句 松山良文さん ☎33-4904

詩 ポエム同好会(田中虎夫) ☎33-2959



冬の韓国岳を満喫しませんか

アウトドアステーションえびのでは、韓国岳をガイド付きで登るトレッキングツアーを開催します。自分だけでは気づけなかった冬の韓国岳の魅力をガイドと一緒に見つけてみませんか。

【開催日】12月5日(日)

【集合時間】午前9時

【集合場所】足湯の駅えびの高原

【定員】15人

【参加費】2,000円(保険料込み)

【コース】韓国岳(午後3時下山予定)

【準備するもの】動きやすい服装、山登りに適した靴、飲み物、昼ご飯

【申込方法】アウトドアステーションえびのに電話でお申し込みください。

※駐車場はえびのエコミュージアムセンターの有料駐車場(500円)をご利用ください。

※天候、または新型コロナウイルス感染症拡大の状況によっては延期、または中止となる場合があります。開催の有無については、前日の正午までに判断し、連絡します。

申・問 アウトドアステーションえびの

☎48-7650

ご参加ください「コミュニティスクール・ワークショップ」

飯野高等学校コミュニティスクールでは、地域に開かれた学校づくりとしてさまざまな活動を行っています。今回、藍染め講座のワークショップを実施します。ぜひ、ご参加ください。

【開催日】12月11日(土)

【時間】午後1時～午後3時

【場所】飯野高等学校

【講師】御手洗 英次 氏

【定員】20人(先着順) ※小学生は保護者同伴

【持ってくるもの】エプロン、手拭き用タオル

※染めたいシャツやタオルなど持ち込み可

【参加費】無料

【申込方法】飯野高等学校に電話でお申し込みください。

申・問 飯野高等学校(月曜～金曜 午前9時～正午)

☎33-0300

農業用廃プラスチックは適正に処理しましょう

農業から排出される廃プラスチック等は、産業廃棄物となります。産業廃棄物処理法では「事業者(農業者など)は、事業活動に伴って生じた廃棄物を自らの責任において適正に処理しなければならない」と定められています。もし産業廃棄物を持ち込んだ集積業者が違法に集積していたとなった場合は、持ち込んだ事業者にも罰則が適用される恐れがあります。処分料が安いからと安易に持ち込む前に、適正に処分できるのか確認しましょう。

なお、毎月第3火曜日に最終処分場で、廃プラスチックの集積を行っています。回収した廃プラスチックは再生処理をするため、受け入れ可能なものが限定されています。また、劣化の激しいものは受け取ることができません。処分や分別の方法については、市畜産農政課までお問い合わせください。

【処分単価】

種別	税込み金額
農業用プラスチック	33 円 /kg
農業用塩化ビニル	11 円 /kg

問 市畜産農政課 農産園芸係

☎35-1650(直通)

問 JAえびの市 農産園芸課

☎33-5756

指名競争入札参加資格審査申請書(指名願い)の追加受け付け

市では、物品等、清掃・警備等の追加受け付けを行います。

【受付期間】12月1日(水)～12月24日(金) ※土・日曜、祝日を除く

【受付時間】午前9時～午前11時30分/午後1時30分～午後4時

【提出先】市財政課 入札・契約係

【提出方法】市財政課に原則郵送(市内に本店、または支店を有する事業者のみ窓口でも受け付けます)



※郵送は12月25日の消印まで有効

【有効期間】令和4年2月1日～令和4年7月31日(6か月間)
詳しくは、市ホームページ(<https://www.city.ebino.lg.jp/>)で確認するか、市財政課入札・契約係へお問い合わせください。

問 市財政課 入札・契約係

☎35-3716(課直通)

アイヌの人々からのさまざまな相談を受け付けます

(公益財団法人)人権教育啓発推進センターでは、アイヌの人々の悩みを受け付けるフリーダイヤルを開設しています。

嫌がらせ、差別、プライバシー侵害などの相談も受け付けます。お気軽にご相談ください。

【受付期間】月曜～金曜(※土・日曜、祝日、年末年始を除く)

【受付時間】午前9時～午後5時

※相談は無料です。

※匿名でも構いません。秘密は厳守します。

【相談専用電話】☎0120-771-208(フリーダイヤル)

※本相談事業は、(公益財団法人)人権教育啓発推進センターが、厚生労働省生活相談充実事業により実施するものです。

問 (公益財団法人)人権教育啓発推進センター

☎0120-771-208

まもなく名簿記載通知を発送します「裁判員制度」

■裁判員候補者名簿ができるまで

裁判員候補者名簿は、市区町村の選挙管理委員会が選挙人名簿から、くじで無作為抽出した名簿を基に、全国の地方裁判所で作成します。

令和4年の名簿に登録される人数は、全国で約23万3,000人です(選挙人名簿登録者全体に占める割合は、約453人に1人)。

■裁判員候補者名簿記載通知について

令和4年の裁判員候補者名簿に登録された人には、11月中旬に名簿に登録されたことの通知(名簿記載通知)

を送ります(令和4年1月1日時点で20歳以上の人に限られます)。この通知は、来年2月ごろからの約1年間に裁判員に選ばれる可能性があることを事前にお伝えし、あらかじめ心がまえをしていただくためのものです。この段階では、まだ具体的な事件の裁判員候補者に選ばれたわけではありませんので、すぐに裁判所にお越しいただく必要はありません。

また、名簿記載通知と併せて調査票を送ります。この調査票は、裁判員候補者の事情を早期に把握するために行われるものです。尋ねる項目に当てはまらない人は、返送の必要はありません。辞退の申し出ができる時期に制限はありません。この調査票で辞退を申し出なかった場合でも、実際の事件の裁判員候補者に選ばれた後に辞退を申し出ること可能です。

裁判員裁判を実施するにあたっては、裁判員候補者の皆さんが安心して参加できるよう、各地方裁判所において「三つの密」を避けるなどのさまざまな新型コロナウイルス感染症対策を行っています。皆さんの積極的な参加をお願いします。

なお、詳しい情報は、裁判員制度ホームページ(<https://www.saibanin.courts.go.jp/>)をご覧ください。

問 宮崎地方裁判所 総務課 庶務係

☎0985-23-2263

国税を一時的に納付できない人のために納税の緩和制度があります

新型コロナウイルス感染症拡大の影響により収入が大幅に減少した場合や災害により財産に相当の損失を受けた場合など、所定の要件に該当するときは、税務署に申請することにより「納税の猶予」などの納税の緩和制度が適用される場合があります。国税の納税に関し、税務署でのご相談を希望の場合は、「3密」防止の観点からも、事前に税務署に電話して、日程などの予約をお願いします。

なお「納税の猶予」などの納税の緩和制度に関する詳しい内容や、申請に必要な書類などについては、国税庁ホームページ(<https://www.nta.go.jp/>)をご覧ください。

問 小林税務署

☎23-3126 ※自動音声案内



令和4年度保育所等の利用希望者は申し込みをお願いします

市では、令和4年4月以降の保育所等の入所について、次のとおり利用の申し込みを受け付けます(令和4年5月以降の年度途中からの利用希望者については、令和4年1月から申し込みを受け付けます。)

■保育所・認定こども園(保育認定)

【受付期間】12月1日(水)～28日(火)

【受付場所】市こども課 子育て支援係

【受付時間】午前8時30分～午後5時15分(下表の日時を除く)

現在、保育所等を利用している児童(在園児)についても、令和4年4月以降の利用を希望する場合、新たに申し込み必要があります。在園児を対象に下表の日程で各園でも受け付けを実施します。

受付日	受付場所	受付時間
12月 6日(月)	認定こども園ふじ幼稚園	午後3時30分～ 午後6時
12月 7日(火)	真幸認定こども園	
12月 8日(水)	京町こども園	
12月 13日(月)	加久藤乳児保育園	
12月 14日(火)	なかよし認定こども園	
12月 15日(水)	加久藤保育園	
12月 16日(木)	上江保育園	
12月 17日(金)	和光保育園	
12月 20日(月)	飯野保育園	
12月 21日(火)	みなみえびの保育園	

保育所等を利用するためには一定の要件があります。また、申込書には、保育を必要とする事由を証明する書類の添付が必要です。「令和4年度特定教育・保育施設および特定子ども・子育て支援施設の利用案内」で確認してください。

利用案内を含む申込書一式は、市こども課、飯野・真幸出張所、市内各保育所等で配布しています。

【提出する申請書等】

- ①支給認定申請書兼保育所等利用申込書(2号・3号認定用)
- ②保育を必要とする事由を証明する書類(就労証明書、母子手帳の写し、医師の診断書など) ※詳細は①の用紙に記載していますので、必要な書類を添付してください。

入所および保育料の決定は、令和4年3月ごろに行う予定です。なお、各保育所等への申し込み状況等によっては、希望する保育所等への入所(兄弟姉妹同時利用を含む)ができない場合があります。

■幼稚園・認定こども園(教育標準時間認定)

各園が定める日時により、各園へ直接申し込む必要があります。詳しくは、利用を希望する幼稚園等へお問い合わせください。

【提出する申請書等】

- ①支給認定申請書(1号認定用)
- ②入園申込書(各園によって異なります)
- ③その他必要となる書類(各園によって異なります)

申・問市こども課 子育て支援係

☎35-3738(直通)

特定子ども・子育て支援施設の利用希望者は申請をお願いします

市では、令和4年4月以降の特定子ども・子育て支援施設(預かり保育、一時預かり、ファミサポ等)を無償化の対象として利用する際の申請を受け付けます(令和4年5月以降の年度途中からの利用希望者については、令和4年1月から申請を受け付けます。)

現在、特定子ども・子育て支援施設を利用している児童(在園児)についても、令和4年4月以降の利用を希望する場合、新たに申請をする必要があります。

※市役所や各園での受け付けの日時・場所等については、左欄の保育所・認定こども園の申込受付と同様です。



特定子ども・子育て支援施設を無償化の対象として利用するためには一定の要件があります。また、申請書には、保育を必要とする事由を証明する書類の添付が必要です。「令和4年度特定教育・保育施設および特定子ども・子育て支援施設の利用案内」で確認してください。

利用案内を含む申請書一式は、市こども課、飯野・真幸出張所、市内各保育所等で配布しています。

【提出する申請書等】

- ①子育てのための施設等利用給付認定・変更申請書
- ②保育を必要とする事由を証明する書類(就労証明書、母子手帳の写し、医師の診断書など) ※詳細は①の用紙に記載していますので、必要な書類を添付してください。
- ③保育所等利用申し込み等の不実施に係る理由書(預かり保育の利用を希望する人は不要)

無償化の対象としての利用決定は、令和4年3月ごろに行う予定です。なお、申請状況等によっては、希望する施設の利用(兄弟姉妹同時利用を含む)ができない場合があります。

申・問市こども課 子育て支援係

☎35-3738(直通)

【勤務場所】こども課

【保険等】社会保険・雇用保険あり

【申込期限】12月9日(木)午後5時まで

【選考方法】書類選考(市様式の履歴書)と面接 ※面接日時は、後日申込者に連絡します。

【申込方法】市様式の履歴書を市こども課に直接、または郵送(12月9日まで必着)で提出してください。※市様式の履歴書は、市こども課にあります。

申・問市こども課 子育て支援係

☎35-3738(直通)

■証明書等コンビニ交付サービスをご利用ください

マイナンバーカードを利用して、市が発行する証明書(住民票の写し、印鑑登録証明書等)を全国のコンビニエンスストア等のマルチコピー機で取得できます。

【利用日時】午前6時30分～午後11時

※年末年始を除く

※戸籍証明のみ平日午前9時～午後5時

【取得できる証明書】

住民票の写し、印鑑登録証明書、戸籍全部(一部)事項証明書、戸籍の附票の写し、所得課税証明書、非課税証明書

問市民環境課 市民・年金係 ☎35-1117(直通)

問市税務課 収納対策室 ☎35-3737(直通)

会計年度任用職員募集

市こども課では、次の業務の会計年度任用職員を募集しています。

【募集人員】1人

【業務内容】子育て支援業務の事務補助

【適任要件】パソコン入力(エクセル・ワード)ができる人

【報酬】5,783円～6,148円(日額) ※通勤手当あり

【雇用期間】令和4年1月4日～令和4年3月31日

【勤務時間】午前9時～午後4時15分(※月曜～金曜 祝日を除く)

人口

17,175人(前月比 -22人)

男性/8,097人(-15人) 女性/9,078人(-7人)

転入/20人 転出/21人 出生/6人 死亡/27人

世帯数

7,866世帯(前月比 -14世帯)

(令和3年11月1日現在)

Editor's

庄 野真代コンサートの取材に行きました。聞いたことがある曲や素敵な曲も多く、取材にきたのを忘れるくらい楽しいコンサートでした。(長友)

黄 金色の稲穂も見納めになりました。お米が大好きなので、おいしい新米を味わえて幸せです。生産者の皆さんに感謝し、いただきます。(中山)



今月の表紙

10月28日、飯野高等学校で地産地消応援消費対策事業の一環で弁当の配布が行われました。

今月の納税

国民健康保険税 第5期
後期高齢者医療保険料 第5期

11月30日(火)までに納めましょう。



写真：ルリビタキのオス（撮影：令和3年2月1日）

「ルリビタキ」

ルリビタキ *Tarsiger cyanurus* ヒタキ科ルリビタキ属

瑠璃色の冬の使者

赤や黄色に山肌を彩っていた葉が落ちると、霧島山にも冬が訪れます。

冬、多くの生きものたちは寒さのため活動を最小限に抑えて冬眠します。暖かい地域に渡り日本を離れていく種類も多いのですが、逆に他国から日本に渡ってくる野鳥もいます。「冬鳥」と呼ばれる野鳥の中でも美しいルリビタキもそうです。

メスは地味な黄土色をしていますが、オスはまさに瑠璃色の羽をもちます。林縁の少し暗い場所を好むのでなかなか陽の光の当たる場所に出てきてくれませんが、タイング良く見れた時はその鮮やかさに驚きます。「ピッ、ピッ」というジョウビタキそっくりな鳴き声ですが、ルリビタキは時々「グッ、グッ」と低くこもった声を出すのが特徴です。

落葉し、森の中の見通しが良くなる冬は野鳥観察をはじめには最適なシーズンです。双眼鏡と、暖かい服を着て美しい野鳥たちとの出会いを楽しんでみませんか。

（文）えびのエコミュージアムセンター

霧島山の
めぐみめぐる
えびの
山と水、米と肉、温泉と四季のまち。



えびの市
LINE公式アカウント



えびの市広報
Facebook



「マチイロ」
マチを好きになるアプリ

※ QRコードは、株式会社デンソーウェーブの登録商標です。