

えびの

I Will Inform you.

広報 **12**
2023
DECEMBER
vol.686
Ebino city Public relations

今月の掲載記事

第 37 回 田の神さあ の里産業文化祭
市の決算概要をお知らせします

pick up information

TOPICS

Face 人 岸本 洸生 さん



11月25日・26日、市文化の杜で「第37回田の神さあの里産業文化祭」が行われました。これは、市とJAえびの市、市教育委員会が共催で毎年行っているものです。

会場内では、子どもふれあい広場や特産品等の販売、消防・警察・陸上自衛隊車両の展示などが行われました。特設イベント会場では、ステージショーや市内小・中学生の読書感想文・感想画の表彰式などが行われました。

また、今年は4年ぶりに通常規模での文化作品展示も行われました。

1日目には、田の神さあどり大会が行われ、6団体約150人が出場しました。また、2日目には、郷土芸能発表が行われ、上浦郷土芸能保存会が、伝統芸能を披露しました。

2日間で約1万2,000人が訪れ、買い物や催しを楽しんでいました。



会場は多くの人でにぎわいました

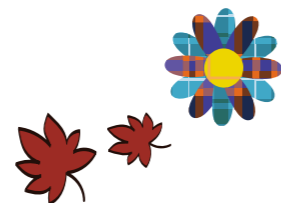
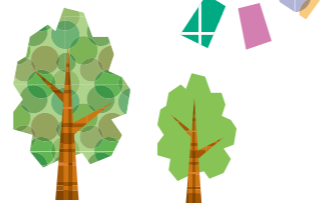

農業機械等の販売



えびの産のお肉を販売



新鮮な野菜が並んでいました



焼肉ガーデンでは多くの人たちが焼肉を楽しみました



おいしい!!

焼けるのが待ちきれない!



田の神さあどり大会



鮮やかな着物で踊る



郷土芸能発表（上浦棒踊り）



秋川雅史 歌謡ショー



読書感想文・感想画表彰式



表彰された読書感想文・感想画が展示されました



市内保育園等の作品展示



市内小中学校の作品展示

子どもふれあい広場



飯野高校生の作品展示



手芸作品等の展示

■お問い合わせ 市企画課 政策係 ☎ 35-3712（直通）

市の決算概要をお知らせします



一般会計

令和4年度は、歳入総額150億367万円、歳出総額142億2679万円で、差し引き7億7688万円となりました。
前年度に比べると、歳入は8億5618万円の減、歳出は7億5238万円の減となりました。

歳出 総額

142億2,679万円

対前年度比5.0%減

歳出は、その支出が義務付けられている義務的経費、建物・道路・学校などの資産形成に向けられる投資的経費、事務的経費や補助金などといったその他の経費に分けられます。
令和4年度は、補助金・負担金などの減により、対前年度比5.0%の減となりました。

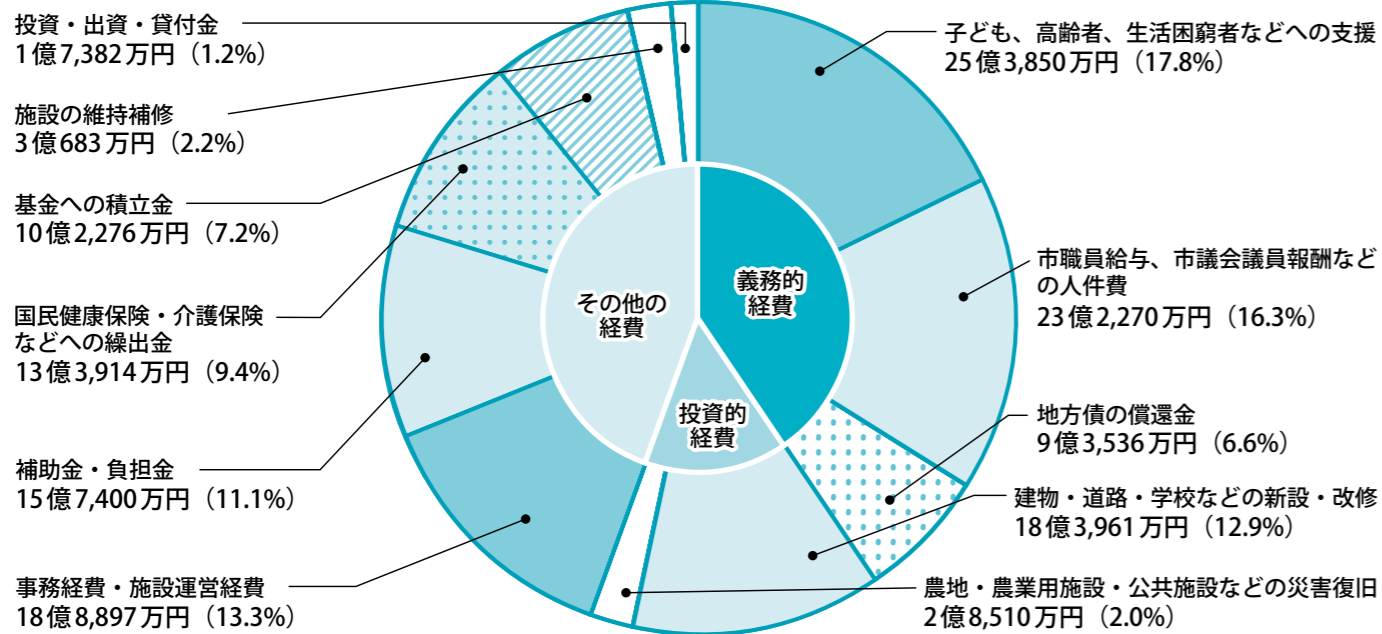

歳入 総額

150億367万円

対前年度比5.4%減

歳入は、市が自ら徴収または収納できる自主財源と、国や県から交付されたり、割り当てられたりする依存財源に分けられます。
令和4年度は、基金からの繰入金や国からの支出金などの減により、対前年度比5.4%の減となりました。

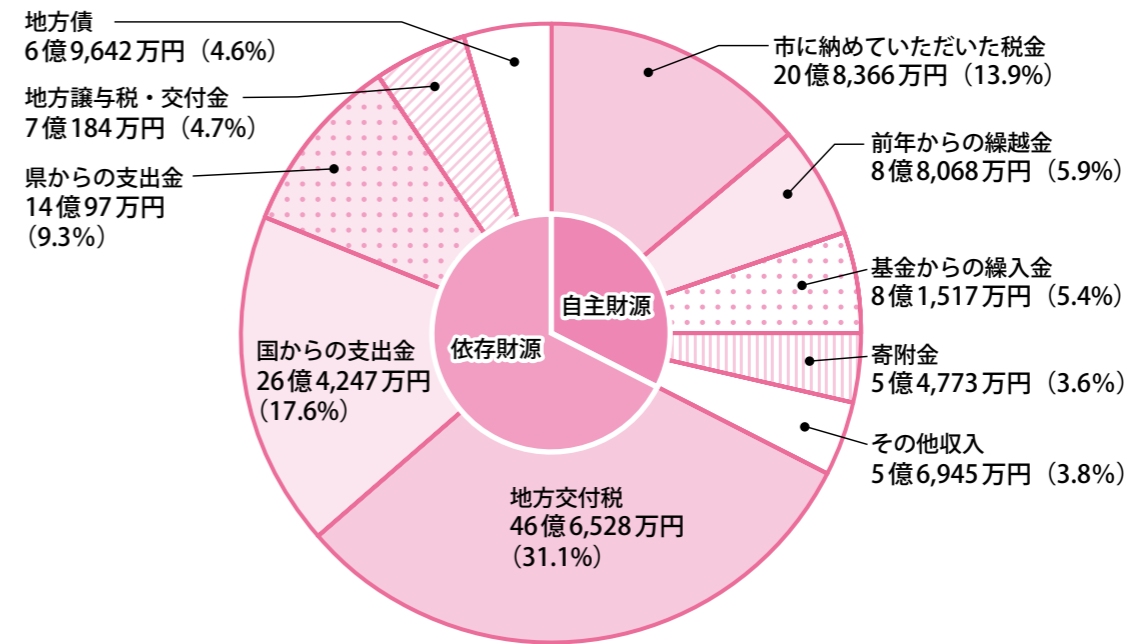

市債の借入残高の状況

【単位：万円】

区分	3年度末残高	増減	4年度末残高
一般会計	907,818	△22,085	885,733
水道事業会計	200,326	2,367	202,693
病院事業会計	645	△317	328
産業団地整備事業特別会計	144,547	△46,492	98,055
一時借入金	0	0	0

(地方財政状況調査)

積立基金残高の状況

【単位：万円】

区分	3年度末残高	増減	4年度末残高
財政調整基金	321,236	34,813	356,049
公共施設等整備基金	184,980	1,840	186,820
心のふるさと基金	96,318	△5,558	90,760
その他基金	138,666	△1,173	137,493
合計	741,200	29,922	771,122

(令和4年度決算書)

- 財政調整基金** 突発的な災害や急を要する経費に備えるために設置される市の貯金ともいえる基金
- 公共施設等整備基金** 公共施設(道路・学校等)の整備を図るための基金
- 心のふるさと基金** ふるさと寄附金(納税)を積み立てたもので、ふるさとづくりの推進を図る基金
- その他基金** その他、それぞれの目的による基金

■お問い合わせ
市財政課 財政係 ☎ 35-3716 (課直通)

【単位：万円】

区分	歳入	歳出
国民健康保険特別会計	293,412	289,794
後期高齢者医療特別会計	68,208	67,581
介護保険特別会計	保険事業勘定	339,092
	介護サービス事業勘定	2,446
産業団地整備事業特別会計	47,475	47,389
水道事業会計	収益的収支	35,753
	資本的収支	11,820
病院事業会計	収益的収支	88,170
	資本的収支	2,141

(令和4年度決算書)

特別会計・企業会計
国民健康保険や介護保険など、保険料などの特定の収入を財源とする会計です。
水道や病院など、民間企業のように事業の収入で費用を賄う会計です。

市役所からのお知らせ

Pick up information



えびの市のさまざまな特産品を販売しました



抽選会も行われ会場は多くの人でにぎわいました

市では、11月10日・11日に大阪府大阪市の地下街で、11回目となる「えびの市物産フェアin大阪」を開催しました。

このフェアは、関西えびの会、宮崎県大阪事務所の協力のもと、えびの市の特産品を広く知ってもらうことと販路拡大を目的に行ったものです。

会場には、多くの人が訪れ、えびの産の新鮮な野菜、豚や鶏の加工品、焼酎、蜂蜜などの特

産品を購入していました。来場者の中には宮崎県出身の人も多く、えびの市から参加している事業者との交流なども行われ、あくまきや鶏の炭火焼などを懐かしそうに購入していく人もいました。

今年度は、堺市から大阪市梅田に会場を変更し、新たな場所で開催することで、えびの市や特産品のさらなるPRを行いました。

商工

えびの市物産フェアin大阪

問 市観光商工課商工係 ☎35・3728 (直通)

京町温泉駅観光交流センターで購入できるようになりました

JR九州

通勤・通学定期券

販売

JR九州からの簡易委託によりえびの市観光協会が販売しています。
(※) 在来線の切符は販売していません。定期券のみの販売になります。



【おねがい】 購入のためにお越しになる日時と定期券の利用区間を事前に電話等で市観光協会にお知らせいただくと待ち時間の短縮につながりますので、是非事前にお問合せください。

販売場所

JR 吉都線 京町温泉駅観光交流センター内

販売時間等

午前9時～午後5時30分迄

(毎月第2火曜日、年始の1日と2日を除く)

【購入にあたっての注意事項等】

- (1) 販売する定期券は紙製にゴム印等で印字したのになります。そのため自動改札機では使用できません。
- (2) 京町温泉駅では定期券の払い戻しの対応はできません。JR九州の主な駅窓口での対応になります。
- (3) 有効期間開始日の14日前から発売ができますが、定休日の場合はその限りではありません。
- (4) 現金での支払いとなります。クレジットカードや電子マネーはご利用できません。

【購入時に必要なもの】

- <通勤定期券> 備え付けの申込書をご利用ください。
 - <通学定期券> 学校の発行する「通学証明書」または「通学定期券購入兼用証明書」(学生証と兼用のもの)が必要です。
- ※新学年で定期券お求めの際のお知らせ「通学証明書」の具体的な記入方法等は JR九州のホームページ等で事前にご確認ください。(下記 QR コードの市ホームページにリンクしています)

【お問合せ先】 えびの市企画課政策係 0984-35-3712
えびの市観光協会 0984-37-2663



えびの市ホームページ



整備された備品

協働

宝くじ助成金で

コミュニティ活動備品を整備

問 市民協働課市民協働係 ☎35・1118 (直通)

一般財団法人自治総合センターの宝くじの助成金を活用し、中浦自治会(真幸地区)に備品一式を整備されました。

一般財団法人自治総合センターでは、宝くじの社会貢献広報事業を行っています。これは、宝くじの受託事業収入を財源に実施しているコミュニティ助成事業を活用して整備されたものです。コミュニティ活動の充実や強化を図り、地

域社会の健全な発展と住民福祉の向上に寄与することを目的に行っています。

今回、中浦自治会に整備された備品は、エアコン、キャスター付き折りたたみテーブル、スタッキングチェア、スタッキングチェア専用台車です。

今後、自治会活動などで利用されます。備品一式は、自治公民館に保管してあります。



11/12

田の神さあの里産業文化祭 芸能まつり



踊りや歌を披露

市文化センターで「芸能まつり」が行われました。これは、舞台芸能発表の場として、えびの市芸術文化協会加盟団体が、練習を積み重ねてきたものを発表し、地域を元気にするために開催しているものです。

会場には、約320人が来場しました。日本舞踊やフラダンス、クラシックバレエ、大正琴、カラオケなど、約30団体が出演し、日頃の練習の成果を披露しました。

11/11・12

基山町・えびの市少年野球交流大会



互いを高め合う

王子原野球場・ソフト球場で「第24回基山町・えびの市少年野球交流大会」が行われました。これは、佐賀県の基山町とえびの市の少年野球チームの技術向上と両市町の親睦と交流を図ることを目的に行われているものです。

基山町から3チーム、えびの市から3チームが参加し、市町対抗で試合を行いました。また、小学4年生以下、5年生、6年生それぞれで選抜試合を行い、交流を深めました。

11/4

オコメクエスト



えびの米で笑顔に

グリーンパークえびので「オコメクエスト」が行われました。

これは、えびの米を広く知ってもらい、消費拡大を図ることを目的に、市内の青年団体 Yaddo（ヤッド）が開催したものです。

会場では、えびの産ヒノヒカリの振る舞いや出店、大抽選会などが行われました。

市内外から約3,200人が訪れ、えびの米を食べ笑顔があふれていました。

11/14

えびの産ヒノヒカリ新米贈呈



良い新米ができたことを報告

えびの市農業協同組合の南谷康雅専務理事が、市長と副市長、教育長にえびの産ヒノヒカリの新米を贈呈しました。

これは、えびの産ヒノヒカリのPRと今年の新米の出来具合を報告するために行われたものです。

南谷専務理事は「今年も暑い日が続きましたが、農家の皆さんの頑張りがあって、良い新米ができました。ぜひ、ご賞味ください」とあいさつしました。

11/6

県中学校英語暗唱・弁論大会 結果報告



全国大会に出場

上江中学校3年の鶴内俊丞しゅんじょうさんが、10月16日に行われた県中学校英語暗唱・弁論大会の弁論の部で、3位入賞したことを市長に報告しました。11月23日に行われた全国大会に出場しています。

鶴内さんは「ALTや英語の先生、いろんな人たちの支えがあったおかげです。感謝の気持ちを忘れず、大舞台で結果を出せるように頑張りたいです」と話していました。

11/6

第4次えびの市 男女共同参画基本計画答申



基本計画策定に向けた答申

えびの市男女共同参画推進審議会から市に「第4次えびの市男女共同参画基本計画策定」に対する答申書が提出されました。同審議会は、8月29日に市長から諮問を受け、同計画策定について審議を重ね、答申書をまとめました。

盛永ちづ子会長は「この計画は、持続可能な地域づくりにとって極めて重要なものです。当審議会の総意として提案しますので、計画に盛り込んでいただきたいです」と話しました。

12/2

第65回宮崎県PTA研究大会 えびの市・小林市・西諸県郡大会



子どもの生きる力を育むために

市文化センターで「第65回宮崎県PTA研究大会えびの市・小林市・西諸県郡大会」が行われました。これは、子どもたちのために家庭と学校、地域がどのように連携・協働すればよいか見つめ直す機会として、宮崎県PTA連合会主催で行われたものです。

同大会では、研究発表やパネルディスカッションなどが行われ、PTA会員や学校関係者約400人が参加しました。

11/27

第22回アジアマスターズ陸上競技 選手権優勝報告



アジア大会で金メダルを獲得

藤崎利廣さん（南昌明寺）が、11月にフィリピン・ニュークラークシティで開催された「第22回アジアマスターズ陸上競技選手権」で、優勝したことを報告しました。

800m競技と1500m競技の80～84歳男子の部に出場し、それぞれ金メダルを獲得しています。

藤崎さんは「次の世界大会では表彰台を目指したいです」と話していました。

11/20

えびの産宮崎牛を使用した学校給食



えびの産宮崎牛のおいしさをPR

市内小中学校の給食で、えびの産宮崎牛を使用した牛丼が提供されました。

これは、えびの産宮崎牛のPRを行い、消費拡大と畜産振興を図るために、えびの市畜産振興会が行ったものです。提供されたのは牛丼1,390食で、54kgの牛肉が使用されました。

加久藤小学校3年の鍋島浩士郎さんは「普段のお肉よりもジューシーで、とてもおいしかったです」と話していました。

12/3

上江交流フェスティバル



地域の皆さんに笑顔を届ける

上江小中学校で「上江交流フェスティバル」が行われました。これは、児童・生徒の地域貢献活動の一環として、地域の人たちに笑顔届けよう行われたものです。同校の児童・生徒たちが発案し、上江交流フェスティバル実行委員会が開催しました。

催しでは、生徒会企画のステージ発表や交流レクリエーションなどが行われ、訪れた人たちの笑顔にしました。

11/28

認知症サポーター養成講座



認知症を正しく理解

宮崎銀行飯野支店で「認知症サポーター養成講座」が行われました。これは、認知症の人やその家族が、安心して暮らし続けることのできる地域づくりを推進することを目的に市が行っているものです。講座には、同行の行員10人が参加しました。

積島孝典次長は「認知症の種類や窓口対応の仕方など大変勉強になりました。正しく対応できるようにしていきたいです」と話しました。

11/21

第19回えびの市米・食味コンクール



自慢の米の味を競う

「第19回えびの市米・食味コンクール」がえびの市農協本店で行われました。これは、えびの米のさらなる品質向上を目指し実施しているもので、市内から117点の応募がありました。審査では、農業関係者など79人の審査員が、外観、香り、味などを評価しました。

審査の結果、個人の部は東脇彰さん（大明司）、団体の部は下大河平自治会、小学校の部では真幸・岡元小学校が優秀賞に輝きました。

11/21

えびの学講話



キャリア形成の一助として

上江中学校で、えびの学講話が行われました。これは、社会貢献の考え方に触れ、他者のことを考え行動することへの関心・意欲の醸成を図ることを目的に行われたものです。講話には中学生1～3年生が参加しました。

株式会社ミヤザキの山之上道廣代表取締役が講話を行い、苦境から会社を大きくすることで得られた経験を基に「周りを見て、感じ取る力」の必要性などについて話しました。



「子どもたちが、楽しく安心して勉強できる土台作りを試行錯誤していききたいです」と話すのは、真幸小学校講師の岸本 洗生さんです。



真幸小学校 講師
岸本 洗生さん



子どもたちの視野を広げ
個性を伸ばしていきたい

岸本さんは、認定特定非営利活動法人 Teach For Japan (ティーチフォージャパン、以下TFJ) から赴任し、令和4年4月からえびの市で講師をしています。「TFJには、教育に対する熱い思いを持った仲間がたくさんいます。そういった仲間たちと定期的に意見交換や交流することで、たくさんさんの刺激をもらっています」

子どもたちの視野を広げ、それぞれの個性を伸ばしていきたいと小学校への赴任を希望した岸本さん。「子どもたちに勉強やスポーツなど、どんなことでもいいので、一つでも熱量を持って探究できる対象を見つけてほしいです。その中で、ずっと残り続けたものが将来の夢・キャリアに繋がると思っています。そのため、動画コンテンツや本を使って、多くの情報を仕入れ、世界に目を向けられるような工夫を行っています」

「教育者として、まだまだ分からないことも多く、ベテランの先生たちから教えてもらいながら学び続けています。それぞれの教科を好きになってもらえるように、元気に楽しめる授業を模索し、これから実現していけるよう頑張りたいです」と熱い思いを語っていました。

図書館へ行こう!

おすすめの冊



てをつなご
sakie 著
(みらいパブリッシング)



未来地図
小手鞠るい 著
(原書房)

ブックランド号 運行スケジュール

運行場所(ルート)	運行日(1月)	時間
岡元小学校→さくら苑	10日(水)、 24日(水)	13:15~15:15
上江小中学校→真幸出張所→Aコープかくとう店→加久藤地区体育館	11日(木)、 25日(木)	12:45~16:30
市役所→飯野地区コミュニティセンター	12日(金)、 26日(金)	12:00~15:15
真幸地区体育館	17日(水)、 31日(水)	15:25~15:50
飯野出張所→Aコープいいの店→自衛隊官舎	19日(金)	14:50~16:30

■本の福袋

図書館スタッフがおすすめする本(3冊)をテーマ別にまとめた貸出用の福袋です。福袋を借りた人は、空くじなしのくじ引きができます。

※必ず図書館に返却してください。

- 開催日=1月5日(金)
- 時間=午前9時~ ※なくなり次第終了
- 場所=図書館入口

■福引

本を5冊以上借りた人限定で空くじなしの福引が引けます。

- 開催日=1月5日(金)
- 時間=午前9時~ ※なくなり次第終了
- 場所=図書館入口

■年末年始の休館日のお知らせ

12月28日(木) から令和6年1月4日(木) まで、年末年始のため、長期休館となります。



えびの市民図書館

☎35-0242 <https://www.ebino-library.com/>

開館時間 火曜~土曜/午前9時~午後7時
日曜・祝日/午前9時~午後5時

休館日 毎週月曜日(祝日法に定める休日と重なった場合はその翌日)

あなたも作ってみませんか

心の一首一句

■短歌

つわぶぎの咲き始めしは固きまま
黄色の蕾へ想い巡らす

中野桂子

枯野を包むさびしさの中につわぶぎの黄、椿の赤き色、カラスウリの実は赤く映える。これが日本の四季の一つである。冬の光、冬の花。それに引き替え、ウクライナ、ガザの惨状を切なく思う。世界の平和は何時来るのであろうか。心から切に祈りたい。(評:竹下妙子)

■俳句

着ぶくれて今日も始める畑仕事

中堀ふじ子

退職して畑仕事をするようになりすでに十年以上が経ちました。北風の吹き付ける日はなぜ畑に行かなきゃならないのかと思うときもありますが後期高齢者目前にありながら元気で働けることに感謝しつつ皆さんのように着ぶくれて畑へと向かっています。(自註)

■詩

憎まれ口も

西幸一

樹齢三十年ぐらゐの樟の木が一本立つ
木の葉は繁り、年中裸にならない
住みかにも隠れ家にも 丁度良い
五月になると黒い鳥は 時に
落下したりして巣立ちの稽古も終え
初夏 木は周りに木陰をもたらす
その頃 子ガラスは鳴き声にも
変化を見せ声色を使い 朝六時頃になると
三世代程だろうか 十羽程 順番に
今朝も朝日の昇る方向をめぐり飛びたち
夕方 日の沈む 住み家へ連れ添い帰る
寿命全うの為 日々同じことを繰り返す
風雪 雨の日も界限で
代々子供につないでいく
晴の日に励餌雨休の暮らしなのかと

【お問い合わせ】 短歌 竹下妙子さん ☎37-3056

俳句 松山良文さん ☎33-4904

詩 ポエム同好会(田中虎夫) ☎33-2959



薄暮時は「魔の時間帯」



薄暮時は交通事故が起こりやすい「魔の時間帯」です。今年も薄暮・夜間時間帯の交通事故発生件数が増加しています。

薄暮時は、車も自転車も早めにライトを点灯し、歩行者等の発見を早めるために、ライトをこまめに切り替えましょう。

早朝・夜間・薄暮時の外出時は、必ず明るく目立つ色の服装と反射材を着用しましょう。また、道路を横断する際は、十分に左右の安全を確かめ、基本的な交通ルールを守りましょう。

11月の交通事故発生状況	人身物件	4件 24件	本年累計	21件 267件
--------------	------	-----------	------	-------------



ヒートショックにご注意を



入浴中になくなる人は、全国で約1万人を超えると推測されています。その要因の1つは、ヒートショックであるといわれています。

血圧の変動は、心臓に負担をかけ、心筋梗塞や脳卒中につながりかねません。ヒートショックの予防のために、次の対策を参考にしてみてください。

- 【対策】
- ・脱衣所やトイレを小型の暖房器で温める
 - ・風呂場の床にすのこやマットを敷く
 - ・浴槽にお湯がたまっている場合は、入浴前にふたを開ける
 - ・トイレは暖房便座を設置する

11月の活動状況(えびの消防署管内)	火災救急	1件 92件	本年累計	14件 955件
--------------------	------	-----------	------	-------------

地域おこし活動

Community Building



えびのの魅力を広げていきます

皆さん、初めまして。令和5年8月17日から地域おこし協力隊として活動している篠原美寿恵です。

私は、えびの市出身で、小林高校に進学し、高校卒業後は、宮崎公立大学に進学しました。大学卒業後も、大好きな宮崎県で働きたいという思いから、約3年間、宮崎市内で働いていましたが、生活していく中で「いつか地元えびのに戻りたい」と思うようになりました。今回、

地域おこし協力隊として、えびのに戻って活動することができ、とてもうれしいです。

文 篠原美寿恵隊員

男女共同参画

Gender Equality



みんな目指す！SDGsと男女共同参画

SDGs(持続可能な開発目標)とは、世界で広がる貧困・格差・地球環境の危機を克服し、「持続可能な社会・経済・環境」を目指す、世界共通の目標です。2015年に国連で開催された「持続可能な開発サミット」で日本も賛同し、国連加盟国193カ国の全会一致で決定されました。2030年を達成期限に、17の目標にすべての国が取り組むことを約束しています。

17の目標の一つに「ジェンダー平等」があります。これは、性別にかかわらず、平等に責任や権利、機会を分かち合い、あらゆる物事を一緒に決めることができることを意味しています。男性と女性は身体づくりは違っても平等です。しかし、今の社会では男性の役割・女性の役割など、個人ではなく「社会的・文化的に作られた性別(ジェンダー)」によって、生き方や働き方が決められてしま

ことがあります。そこで、世界中で法律や制度を変えたり、教育やメディアを通じて意識を高めたりすることで、ジェンダーを問い直し、全ての人の人権を尊重し、性別にかかわらず、その個性と能力を十分に発揮することができる社会づくりのため、の取り組みが行われています。性別による固定的な役割分担意識を解消し、お互いの能力や個性が発揮できる男女共同参画社会を目指し、持続可能なえびの市をつくりましょう。

文：市総務課 人権啓発室

市立病院

City hospital



「ふるさと外来」第2号医師(非常勤)着任

10月から一般内科外来担当医師(非常勤)に、新しく有留大海医師が着任しました。

■プロフィール
名前：有留大海
診療科：一般内科
趣味・特技：パドミントン
好きな食べ物：オムライス
■着任のあいさつ
10月から非常勤医師として着任した有留大海です。加久藤地区出身です。現在は、宮崎市郡医師会病院で、総合内科医として、急性期一般の診療を行っています。症状があるけど何科にかかれればよいかわからない人も

お気軽にご相談ください。ふるさとの皆さんの健康に少しでも役に立てればと思います。

お問い合わせ

市立病院 地域医療連携室
☎ 27-4512

文：市立病院 地域医療連携室



所得税、市県民税・国民健康保険税の申告の準備をしましょう

令和6年度(令和5年分)所得税、市県民税・国民健康保険税の申告に向けて、早めに準備を済ませましょう。

■農業を営んでいる人へ

【収入・経費の分類整理】

出荷伝票等については、農畜産物ごとに分類整理して保管しましょう。農畜産物の生産に要した費用に係る領収書等についても肥料代、農薬代、飼料代、種苗代、燃料代等、それぞれの経費ごとに分類整理して保管しましょう。また、米や野菜等については、自家消費や贈答用も収入として扱われるので、数量を必ず把握しましょう。※農業の収支内訳書を事前に作成し、申告時に提出されると申告相談をスムーズに行うことができます。収支内訳書の用紙は、1月下旬に全戸配布予定の「税の申告のお知らせ」に同封します。

【牛を出荷した場合】

出荷した牛による収入やそれに要した手数料等を把握する必要があります。「売却証明書」と「セリ売証」については「2枚1組」のまま保管しましょう。

※添付または提示がない場合は、免税の適用を受けられません。

■確定申告をする人へ

【源泉徴収票】

給与・年金の収入のある人は、その源泉徴収票の確認が必要です。全ての源泉徴収票を大切に保管しましょう。※年金の源泉徴収票は1月中に各年金事務所から送付される予定です。

【社会保険料控除】

国民年金保険料等に係る社会保険料控除を受けるには、支払った保険料等の金額を証する書類が必要です。年金保険者等が発行する「控除証明書」を大切に保管しましょう。

【生命保険料控除・地震保険料控除】

生命保険、介護医療保険、個人年金に係る生命保険料控除を受けるには、「生命保険料控除証明書」が必要です。また、地震保険料控除を受ける場合にも「地震保険料控除証明書」が必要です。大切に保管しましょう。

○マイナンバーの取り扱いについて

社会保障・税番号制度(マイナンバー制度)の導入に伴

い、申告書にはマイナンバー(個人番号)の記載が必要となっています。申告相談の際には次のとおり取り扱います。

マイナンバーカードであれば、そのまま記載できます。通知カード(または番号付住民票)の場合は免許証・社会保険証等の提示も必要です。提示する証明書等は写し(コピー)でも構いません。

※通知カードで確認する場合には、通知カードに表示された住所・氏名と、現在の住民票の住所・氏名が一致している必要があります。

なお、身分証明書は、免許証等の顔写真があるものは1種類、保険証等の顔写真がないものは2種類必要です。

いずれの場合でも、証明書等の提示が必要ですが、写し(コピー)を提出する必要はありません。

○医療費控除について

病院の通院等に係る医療費控除の適用を受ける人は、「医療を受けた人」、「病院・薬局等」ごとに、金額を仕分けして明細書(内訳書)の作成をお願いします。また、「医療費のお知らせ」によってもその金額の確認ができるようになっていますが、明細書の金額と二重に計上しないよう十分確認をしてください。

※「医療費のお知らせ」については、基本的に9月または10月までの分しか記載されません。そのため、その記載月以降から12月までの分の金額の確認は、明細書の提出が必要となりますので、ご注意ください。

■市税務課 市民税係

☎35-3734(直通)

■小林税務署(確定申告に関すること)

☎23-3126 ※自動音声案内

「三ない運動」をご存じですか

年末年始は、お歳暮やお年賀など何かと贈り物やお祝いをする機会の多いシーズンです。

この機会に皆さんに改めて理解してもらいたいの、きれいな政治、お金のかからない政治の実現、選挙の公正の確保を目指す「三ない運動」(贈らない、求めない、受け取らない)です。

政治家が選挙区内の人にお金や物を贈ることはもちろ



ん、有権者が政治家に寄附や贈り物を求めることも公職選挙法により禁止されています。

皆さん一人一人が寄附禁止のルールを守って明るい選挙を実現しましょう。

【政治家の寄附禁止の対象例】

①落成式・開店祝などの花輪、葬儀の花輪・供花、病気見舞いなど

②お歳暮・お年賀など

③祭りへの寄附・差し入れ、町内会の集会・旅行などの催物への寸志・飲食物の差し入れ

④結婚祝(※)、香典(※)、卒業祝、入学祝など

※政治家本人が結婚披露宴、葬式などに自ら出席してその場で行う場合には、罰則が適用されない場合があります。

【その他禁止されている行為】

政治家が選挙区内にある者に対して、答礼のための自筆によるものを除き、年賀状、寒中見舞などのあいさつ状(電報なども含む)を出すことは禁止されています。

※「広報紙『総務省』(2023年12月号)」より参照

市ホームページに、具体的な例をQ&A方式でまとめていますので、ご覧ください。

■市選挙管理委員会 事務局

☎35-3732(直通)

えびの駐屯地とその周辺地域はドローン等の飛行が禁止されています

陸上自衛隊えびの駐屯地とその周辺地域は、「重要施設の周辺地域の上空における小型無人機等の飛行の禁止に関する法律」(通称:小型無人機等飛行禁止法)により、原則として、ドローン等の飛行が禁止されています。

ただし、次の飛行等については適用除外となり、ドローン等を飛行させることができます。

【適用除外となる飛行】

・陸上自衛隊の同意を得て、えびの駐屯地の周辺地域上空で行う飛行

・土地の所有者、またはその同意を得た者が、当該土地の上空で行う飛行

※上の飛行等を行う場合は、飛行開始48時間前までに、えびの警察署を経由して、宮崎県公安委員会に事前通報

が必要です。

※土地の所有者が、当該土地上空で行う飛行の場合(手有する畑での農薬散布など)は、飛行開始48時間前までに、陸上自衛隊に事前通報が必要です。

■えびの警察署 警備係

☎33-0110

■宮崎県警察本部 警備第二課

☎0985-31-0110

「権利擁護無料相談会」を開催します

身寄りがなく将来が心配、財産管理で困りごとがある、福祉サービスの利用の仕方がわからないなど、認知症や障がいがあり判断能力が低下している人、その家族、医療・福祉施設関係者のために、権利擁護に関する無料相談会を実施します。ぜひ、ご参加ください。

【開催日等】

開催日	時間	場所
令和6年1月5日(金)		小林市社会福祉センター別館1階会議室(小林市立図書館横)
令和6年2月8日(木)	午後1時30分～午後3時30分	総合福祉センター(えびの市社会福祉協議会内)
令和6年3月8日(金)		高原町ほほえみ館

【費用】無料

【相談員】弁護士、司法書士、社会福祉士など

【その他】予約が必要です。なお、相談内容が外部に漏れることはありません。

■にしもろ地区権利擁護推進センターつなご

☎27-3358



市民交流喫茶に参加しませんか

市国際交流センターでは、「市民交流喫茶」を開催します。市民交流喫茶は、「えびのや近隣地域のことを知りたい」、「えびのをもっと盛り上げたい」と思っている人に参加してもらい、さまざまな分野のゲストを招いて講話を聞く楽しいつどいです。同時に、地元の食材、産品を試食するなど、ゲストと和やかに過ごしてもらうものです。今回は、市民アンケートで希望の多かった分野で開催します。ぜひ、ご参加ください。

■第1回

【開催日】令和6年1月25日（木）

【ゲスト】自然写真家・写真講師 廣澤 順也氏

平成25年から3年間、地域おこし協力隊として広報活動に従事し、えびの市に移住。現在、九州の絶景を国内外にSNSを通じて発信しています。えびの市の絶景を紹介予定です。

■第2回

【開催日】令和6年2月22日（木）

【ゲスト】えびの警察署長 横山 良人氏よしひと

令和4年3月にえびの警察署に赴任。近年、県内でも特殊詐欺の被害が多く出ています。今回は「特殊詐欺の現状と被害防止」について話してもらいます。

■第3回

【開催日】令和6年3月21日（木）

【ゲスト】シンガーソングライター 大野 勇太氏

高原町出身。高校3年生の時から路上ライブを始め、現在、各地で子どもから高齢者まで一緒に楽しめるライブを行っています。各種イメージソングの作詞作曲も手掛け、ラジオ番組にも出演中です。講話とともに歌を披露してもらいます。

■共通事項

- 【時間】午前10時～午前11時30分
- 【場所】市国際交流センター
- 【定員】30人程度
- 【参加費】全講話合わせて1,000円（飲み物、地元産品試食代等）※1回のみ参加は400円とします。
- 【申込方法】参加者の住所・氏名・電話番号を市国際交流センターにご連絡ください。
- 【申込期限】令和6年1月16日（火）
- 申・問市国際交流センター ☎35-3211

えびの高原屋外アイススケート場がオープンしています

- えびの高原に本格的な冬が訪れたことを告げる「えびの高原屋外アイススケート場」が好評営業中です。雪化粧に染まった韓国岳をバックに、風を感じながらスケートを楽しみませんか。
- 【期間】令和6年2月下旬まで
- 【時間】午前9時～午後5時
- ※天候により営業期間および営業時間が変更となる場合があります。営業状況については、「えびの高原屋外アイススケート場Facebook」でご確認ください。
- 【入場料】[一般] 大人1,050円、中学・高校生840円、小学生630円
- [団体（平日のみ/20人以上）] 大人850円、中学・高校生640円、小学生430円
- 【見学者】大人520円、中学・高校生420円、小学生310円
- ※未就学児は無料
- 【各種利用料金】[貸靴代] 650円 ※貸靴対応 15cm～
- [貸ソリ代（30分）] 600円
- [ロッカー] 200円



- [ヘルメット・プロテクター（1日）] 400円
- 【駐車場】施設周辺の有料駐車場をご利用ください。
- ※アイススケートリンク場内では、安全のため、手袋の着用をお願いします。
- 問えびの高原屋外アイススケート場 ☎33-5946
- 問ホテルピコ ラナイえびの高原 ☎33-0161

令和6年えびの市消防団出初式

新春恒例の行事として、消防団員の団結と士気の高揚を図ることを目的に出初式を行います。

出初式では、消防活動に功績のあった消防団員の表彰と一斉放水が行われます。

※雨天時は、内容の変更、または中止となる場合があります。その際は、市ホームページでお知らせします。

【開催日時】令和6年1月7日（日） 午前9時～

【場所】えびの湯田地区河川公園（川内川湯田橋下流右岸河川敷）※雨天時は、市民体育館で行います。

問市基地・防災対策課 基地・防災対策係

☎35-1119（直通）

放送大学入学生募集

放送大学では、令和6年度4月入学生を募集しています。10代から90代の幅広い世代の8万5千人以上の学生が、大学を卒業したい、学びを楽しみたいなど、さまざまな目的で学んでいます。BS放送やインターネットでの視聴、

- 講師から直接受ける授業があります。
- 心理学・福祉・経済・歴史・文学・情報・自然科学など、幅広い分野を学べます。
- また、全国にキャンパスにあたる学習センターやサテライトスペースが設置されていて、面接授業（スクーリング）の開講やサークル活動などの学生交流も行われています。
- 資料を無料で配布しています。お気軽にお問い合わせください。
- 申・問放送大学 宮崎学習センター ☎0982-53-1893

証明書等コンビニ交付サービスをご利用ください

マイナンバーカードを利用して、市が発行する証明書（住民票の写し、印鑑登録証明書等）を全国のコンビニエンスストア等のマルチコピー機で取得できます。

【利用日時】午前6時30分～午後11時

※年末年始を除く

※戸籍証明のみ平日午前9時～午後5時

【取得できる証明書】

住民票の写し、印鑑登録証明書、戸籍全部（一部）事項証明書、戸籍の附票の写し、所得課税証明書、非課税証明書、コロナワクチン接種証明書

問市民環境課 市民・年金係 ☎35-1117（直通）

問市税務課 収納対策室 ☎35-3737（直通）



今月の表紙 >>

11月25日・26日で行われた田の神さあひの里産業文化祭。木づかい広場では、木工教室が行われ、親子で楽しそうに椅子を製作していました。

今月の納税 >>

- 固定資産税 第3期
- 国民健康保険税 第6期
- 後期高齢者医療保険料 第6期
- 介護保険料 第5期

12月25日（月）までに納めましょう。

人口 >>

16,381人（前月比 -16人）

男性/7,732人(-3人) 女性/8,649人(-13人)

転入/35人 転出/30人 出生/5人 死亡/26人

世帯数 >>

7,763世帯（前月比 -12世帯）

（令和5年12月1日現在）

Editor's >>

今年1年を振り返り、イベント等が通常開催となって、これまでのにぎわいが戻ってきていて、うれしく思いました。また、さまざまなイベントを取材し、たくさんの方に会い、お話しすることができました。来年も充実した広報紙をお届けできるように取材を頑張りたいと思います。（中川）



写真：アカマツにつけられた角研ぎ痕 (撮影：令和5年11月10日)

「シカの角研ぎ痕」

毎年生え変わる角を研ぐ

霧 島山でハイキングをしていますが、登山道沿いにはたくさんのお花、昆虫、きのこ、哺乳類。特にえびの高原周辺では、アカマツが目立ちますが、そこに異変を発見しました。樹皮がぼろぼろに剥がれていました。かなり強い力です。大型の生物を想像しますが、クマの生息していない霧島山では、シカくらいしかいません。これはオスのシカが角を研いだ痕なのです。秋の終わりにオスジカの角は伸びます。伸びている最中は膜状のものに包まれていて、それを剥がすために角を研ぐとされています。

秋の繁殖期に縄張り争いのために生えた立派な角。折れてしまっても春には自然に落ち、また新しい角に生え変わります。あの大きな角が毎年生え変わるのには驚きですが、我々にとっては森の中で落ちた角との出会いという素晴らしいサプライズになります。

冬の静かな森の中、シカたちは、変わらずたくましく生きています。

(文)えびのエコミュージアムセンター



えびの市
LINE公式アカウント



えびの市広報
Facebook



【市観光商工課公式インスタグラム国内旅行者向け】



【市観光商工課公式インスタグラム訪日外国人向け】



「マチイロ」
マチを好きになるアプリ

※ QRコードは、株式会社デンソーウェーブの登録商標です。