

えびの

I Will Inform you.

広報

2023
MAY
vol.679

Ebino city Public relations

5



特集

災害への備えはできていますか？

今月の掲載記事

えびの市の財政状況をお知らせします

pick up information

TOPICS

Face 人 前原香那枝さん

えびの市の財政状況をお知らせします

えびの市の財政状況は、毎年5月と11月に公表しています。
税金や国・県からの交付金などの収入がどれくらいあり、どのように使ったのか、
令和5年3月31日現在の予算の収入と支出の状況について公表します。

◎一般会計歳入

	予算現額	収入済額	収入率
地方交付税	4,566,517,000円	4,665,277,000円	102.2%
国庫支出金	2,870,840,134円	2,510,035,944円	87.4%
市税	1,949,638,000円	2,048,414,732円	105.1%
県支出金	1,567,346,000円	1,239,853,592円	79.1%
繰越金	880,683,168円	880,683,565円	100.0%
寄附金	627,000,000円	534,617,000円	85.3%
市債	791,217,000円	225,517,000円	28.5%
その他	2,683,944,000円	1,333,596,849円	49.7%
合計	15,937,185,302円	13,437,995,682円	84.3%

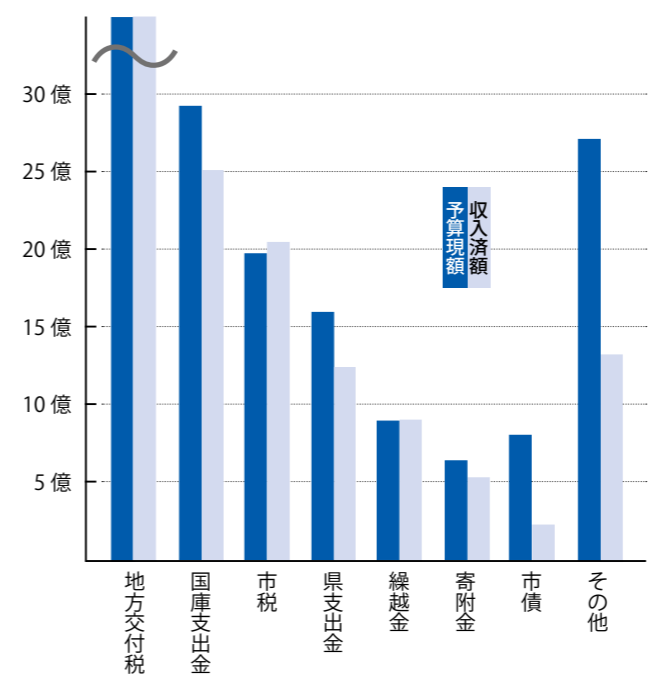

用語説明
【地方交付税】 地方公共団体が等しく行うべき事務を遂行できるよう、一定の基準により国から交付されるお金
【国庫支出金】 国から市に支出される補助金や委託金など
【市税】 市民の皆さんに納めていただいた市民税や固定資産税などの税金
【県支出金】 県から市に支出される補助金や委託金など
【繰越金】 前年度から繰り越しされたお金
【寄附金】 皆さんから市に寄附していただいたお金
【市債】 市がさまざまな事業を行う時、長期に渡って借入るお金
【その他】 財産収入や使用料および手数料、諸収入、国からの各種交付金など

歳入（収入）
 令和5年3月31日現在の収入の状況は、予算総額159億3718万5302円（うち令和3年度からの繰越額9億5001万1302円）に対して、収入済額134億3799万5682円で収入率84・3%です。
 収入のうち最も多いのは、地方交付税の46億6527万7000円で、次に国庫支出金の25億1003万5944円、市税20億4841万4732円などとなっています。

◎一般会計歳出

	予算現額	支出済額	支出率
民生費	4,775,752,466円	4,117,364,041円	86.2%
総務費	2,955,266,691円	1,602,763,350円	54.2%
農林水産業費	1,558,911,044円	1,202,845,136円	77.2%
教育費	1,415,969,421円	1,175,447,502円	83.0%
衛生費	1,306,515,100円	1,051,981,284円	80.5%
商工費	894,877,080円	599,416,839円	67.0%
公債費	935,364,461円	935,364,239円	100.0%
その他	2,094,529,039円	1,490,153,007円	71.1%
合計	15,937,185,302円	12,175,335,398円	76.4%

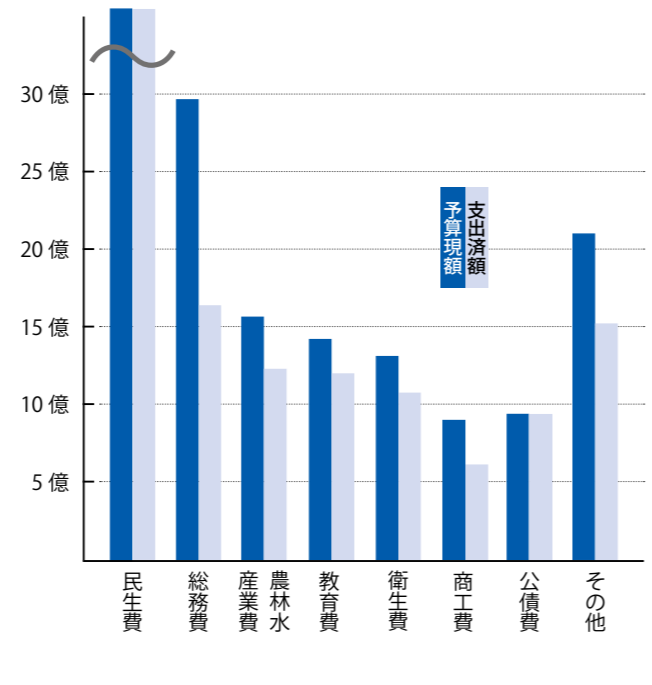

用語説明
【民生費】 子どもや高齢者、体の不自由な人のために使われる経費
【総務費】 行政運営のために使われる経費
【農林水産業費】 農林業、畜産業の振興のために使われる経費
【教育費】 学校・体育施設・文化財などの整備や、教育の振興のために使われる経費
【衛生費】 ごみ、し尿の処理や、市民の健康を守るために使われる経費
【商工費】 商工業、観光の振興のために使われる経費
【公債費】 市の借入金の返済のために使われる経費
【その他】 市議会の運営や道路整備、防災活動などに使われる経費

歳出（支出）
 令和5年3月31日現在の支出の状況は、予算総額159億3718万5302円（うち令和3年度からの繰越額9億5001万1302円）に対して、支出済額12億1753万335398円で、支出率76・4%です。
 支出のうち最も多いのは、民生費41億1736万4041円で、次に総務費16億276万3350円、農林水産業費12億284万5136円などとなっています。

◎特別会計の状況

【単位：千円】

会計名	歳入		歳出	
	予算額	収入済額	予算額	支出済額
国民健康保険特別	3,108,638	2,657,176	3,108,638	2,669,018
後期高齢者医療特別	680,822	668,352	680,822	675,383
介護保険特別	3,375,342	3,410,589	3,375,342	2,968,167
産業団地整備事業特別	474,740	474,754	474,740	473,861
合計	7,639,542	7,210,871	7,639,542	6,786,429

◎市債残高と一時借入金の状況

令和5年3月31日現在の市債残高（市が借り入れたお金の残高）は、次のとおりです。
 なお、令和4年度の一時借入金（年度内の支払資金不足を補うため一時的に借り入れるお金）はありません。

【単位：千円】

区分	現在高
一般会計	8,386,426
市債	
産業団地整備事業特別会計	980,554
水道事業会計	2,026,931
病院事業会計	3,283
一時借入金	0

◎住民負担の状況

令和5年3月31日現在の市民の負担は、次のとおりです。
 個人市民税の収入済額は、5億5,375万43円、これを市民一人当たり（令和5年3月31日現在住民基本台帳人口17,682人）にすると、約3万1,317円となります。
 一世帯当たり（令和5年3月31日現在住民基本台帳世帯数9,297世帯）では、約5万9,562円となります。

市民一人当たり
31,317円

一世帯当たり
59,562円

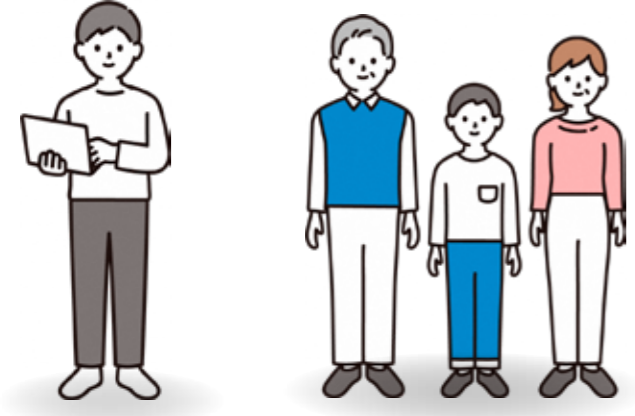

問 市財政課 財政係
 ☎ 35-3716（課直通）

市役所からのお知らせ

Pick up information



外赤校長が誓いのことばを述べました



新任教職員の紹介が行われました

4月13日、市文化センターで「令和5年度えびの市小・中学校教職員新任式」が行われました。
 同式には、今年度新たに市の教職員になった22人(校長3人、教頭1人、指導教諭1人、教諭13人、講師3人、事務主査1人)が参加しました。
 新任教職員を代表して外赤隆志校長(真幸中学校)が「私たちに、変化の激しい時代をたくましく生き抜いていく児童生徒を育てること

が求められます。えびの市は、キャリア教育や心の教育の推進など、時代のニーズに応じた取り組みを行っています。えびの市の子どものため、また、市民の皆さんの信頼に応えるため、自己研さんに努め、充実した教育活動に誠心誠意まい進していきます」と誓いのことばを述べました。
 新任式終了後、新任教職員は、永山新一教育長の講話と一貫教育に係る説明を受けました。

教育

小・中学校教職員新任式

問 市学校教育課 教育係 ☎35・3721 (課直通)



児童向けサマーキャンプを実施しました

起業や経営などで悩んでいる人は、ぜひ、一度相談してみてください。マネージャーが親身になって対応させていただきます。



6月4日にもセミナーを開催予定です

荷物の受け取りなどをしてもらえる安心感もあり、とても助かっています。市役所と連携している施設なので、事業をしていく中での信頼にもつながります。マネージャーから事業で連携できる人を紹介していただいたり、エビックを利用している仲間と連携したりなど、人とのつながりを感じることもできるのもエビックの良さだと思います。

えびの市起業支援センター



えびの市起業支援センターでは、起業家の誘致等を行い、その経済活動により地域経済の活性化を目的とし、創業支援や起業家育成、そして各事業者の相談対応に重点的に取り組んでいます。実際に同センターで経営面のサポートを受けた事業者をご紹介します。

File.6



株式会社アイロードプラス

福永 栄子 代表取締役社長

事業内容

- 情報発信事業
- 地域振興事業
- 旅行事業
- 矢岳高原ベルトアウトキャンプ場指定管理事業

議会

市議会議員に新しく3人が加わりました

問 市議会事務局 議事運営係 ☎35・3718 (直通)

4月23日、議員の欠員の数が法定割合を超えたことに伴うえびの市議会議員補欠選挙の投票が行われ、新しい市議会議員3人が決まりました。当選した議員の任期は、令和5年4月23日から令和7年9月25日の2年5カ月間です。
 今後、議案等を審議する本会議や常任委員会、特別委員会などに出席し、市民生活に関わる重要な事柄を審査・決定していきます。

■ 当選証書付与

4月24日、市役所本庁で、当選した市議会議員に対し、市選挙管理委員会の本坊常務委員長から当選証書が付与されました。
 付与後、本坊委員長は、「市を取りまく環境は依然厳しく、難しい問題が山積みです。一人一人の経験や英知を結集し、市発展のために尽力してください」とあいさつしました。

■ 議員紹介(下段)

当選した議員を紹介しします。氏名、地区/年齢/党派/期数/議席番号



本田英俊
 ほんだ ひでとし
 尾八重野/61歳/無所属/1期/4



後庵卯
 ごあんしげる
 京町/47歳/無所属/1期/3



加藤正善
 かとう まさよし
 芋畑/27歳/無所属/1期/2



起業支援センターでできること

- 1 いつでも相談できる人がいます。
- 2 資金調達を後押しする仕組みが整っています。
- 3 共に成長できる仲間がいます。
- 4 テレワーク・ワーケーション、小会議、打ち合わせ等ができます。

費用について

オフィス使用料 1カ月…8,000円(午前9時～午後5時)
 コワーキングスペース使用料 3時間…200円 1日…400円 ※誰でも利用できます。
 付属設備等 パソコン 1日…500円

お問い合わせ えびの市起業支援センター ☎27-3077

HPはこちら

<http://ebino-shien.com/>



MAP



えびの市大字永山1182番地1

市役所からのお知らせ

Pick up information

協働

「ふらんど」21助成事業の活動実績

市では、市民の皆さんが主役になって自ら行う地域づくり、まちづくり活動に対し、助成金を交付する「ふらんど」21市民団体活動助成金」事業を行っています。
令和4年度は、ソフト事業(まちづくり活動)1団体とハード事業(施設整備)1団体が助成金の交付を受け、活動を行いました。
【ふらんど21助成金とは】
21世紀を迎え、私たち市民が市内にある歴史や文化、産業をしっかりと見つけ、誇りと自信を持って、いきいきとしたまちづくりを進めるために、予算で定める額を上限として、その活動を行う市民団体に助成金を交付するものです。

*令和4年度ふらんど21助成金交付団体(市民団体)活動実績

団体名	活動実績
子育て支援ソラマメ	えびの市で安心して子育てができるよう、地域と一体となり、子育て支援活動を行っていくことを目的に、子育て世帯を対象にしたワークショップ(リラクソスヨガ、アロマハンドトリートメント、親子で足形・手形アート等)を実施しました。 託児コーナーでは、保育士の免許を有する人や子育て経験のある人などにも協力してもらいました。 また、同じように子育てをしている人たちと交流ができ、1人で抱えていた悩みや不安などを軽減し、日頃の育児等で疲れている心身を癒すことができるような憩いの場を提供することができました。
特定非営利活動法人えびの白鳥地域森林・歴史・文化等を保存伝承する会	白鳥森林公園内の築40年のトイレ棟を解体撤去し、水洗のトイレ棟を新築したことで、市内外の多くの方が訪れやすく、快適で癒される環境を整えることができました。地域住民による自然環境保全等の活発な活動の機運を高めることもできました。 また、白鳥森林公園内の管理棟の屋根、壁、柱等の改修工事で建物の長寿命化を図ることができました。今後は、隣接の新築トイレ棟と連動し、白鳥森林公園内の活動拠点施設として各種事業への利活用の促進が期待できます。



飯野高校生も参加して子育て世帯を対象にしたワークショップを行いました



白鳥森林公園内のトイレ棟(左)を新しくするとともに管理棟(右)の改修工事も行いました

※ふらんど21助成金に関する詳しい内容については、市民協働課までお問い合わせください。

市民協働課 市民協働係 ☎35・1118 (直通)

市役所からのお知らせ

Pick up information

医療

市立病院に新しく医師が着任

問 市立病院 ☎33・1023 (直通)

市立病院に新しく医師が着任しました。

■常勤医師

【名前】鈴木康義

【診療科】一般内科・精神科

【診療日】月曜～金曜

【市民への一言】

5月から市立病院に着任しました。私はこれまで、宮崎大学病院や各地の大学病院などで、精神疾患の治療やリハビリ患者の体調管理などを行ってきました。これまでの経験を生かし、地域の皆さんの健康維持に貢献できたらと考えています。よろしくお願ひします。

■ふるさと外来

市立病院では、市出身医師による外来診療を「ふるさと外来」と名付け、4月から診療を開始しました。協力する医師は、通常、他の医療機関に勤務していますが、医師不足を補うために定期的に市立病院で診療を行います。

【名前】北園和成

【診療科】一般内科・循環器内科

【診療日】毎月第3水曜(午前9時～午後5時)

【市民への一言】



北園医師



鈴木医師

上江出身です。鹿児島市の天陽会中央病院で、主にカテーテルの治療を担当しています。月に一度だけの診療ですが、生まれ故郷の医療に少しでも役に立てればと思います。心臓や血管の病気が気になる人や、以前他院で治療を受けた人は、遠慮なくご相談ください。

相談

人権擁護委員は あなたの身近な相談相手です

問 市総務課 人権啓発室 ☎35・3711 (課直通)

全国人権擁護委員連合会では、6月1日を「人権擁護委員の日」と定め、人権擁護委員の制度の周知を図るとともに、人権尊重の大切さを呼び掛けるため、「全国一斉特設人権相談所」の開設や、街頭での啓発活動を行っています。

人権とは、人が人として幸せに生きるために最も大切な権利です。自分だけではなく、周囲への思いやりを忘れず、全ての人の人権が尊重されなければなりません。互いに人権を守り、明るい社会をつくるのが大切です。しかし、現実の社会では、差別や虐待、いじめ、ハラスメント、インターネット上での人権侵害など、たくさんの人権問題が起きています。

市では、法務大臣の委嘱を受けた7人の人権擁護委員が活動しています。地域の皆さんからの人権相談を受け、問題解決のお手伝いをしたり、人権侵害の被害者を救済したり、人権について関心をもってもらえるような啓発活動を行ったり、法務局と連携しながら皆さんの人権を守るためにさまざまな活動に取り組んでいます。

■相談例

差別を受けた、暴行・虐待を受けた、セクシュアルハラスメントやパワーハラスメントを受けた、学校や職場でいじめや虐待・体罰を受けた、インターネットによる誹謗中傷を受けている など

法務局の常設相談所や市役所内の特設人権相談所で相談を受け付けています。相談は無料で秘密は守られます。お気軽にご相談ください。なお、事前に予約もできませんので市総務課人権啓発室までご連絡ください。

【特設人権相談所】

【開設日】毎月第1水曜日

【時間】午前10時～午後3時

【場所】市役所本庁会議室

【人権相談専用ダイヤル】

■子どもの人権に関する相談 ☎0120・0007・110

■女性の人権に関する相談 ☎0570・070・810

■それ以外の人権に関する相談 ☎0570・003・110

【相談時間】

午前8時30分～午後5時15分

4/30 カーフェスタ宮崎 in えびの



4年ぶりの開催にぎわう

グリーンパークえびので「第6回カーフェスタ宮崎 in えびの」が行われ、国内外の懐かしい名車 132 台がそろいました。これは、カーフェスタ宮崎 in えびのの実行委員会主催で行われているもので、4年ぶりの開催でした。会場には、市内外から約 8,000 人が来場。訪れた人は、車と記念写真を撮ったり、車内を見たり、持ち主と話をしたりしてイベントを楽しんでいました。

4/22・23 えびの駐屯地創立42周年記念行事



地域との交流を深める

「えびの駐屯地創立 42 周年記念行事」が行われました。22 日には、駐屯地で記念式典が行われました。23 日には、A コープいいの店前からタイヨーえびの店前までの県道で、一般陸曹候補生などによるパレードや、タイヨー駐車場で、車両・装備品の展示などが行われました。沿道には、市内外から約 1,200 人が訪れました。

5/4 田の神まつり



五穀豊穡を願って

末永地区で「田の神まつり」が行われました。これは、五穀豊穡を願って毎年 5 月 4 日に行われています。昨年、田の神さあのお色直しは行われましたが、まつりは、コロナの影響もあり 4 年ぶりに実施されました。まつりでは、地区内にある田の神さあの 1 年間の汚れを落とし、お色直しをした後、軽トラックの荷台に田の神さあを乗せて地区内をパレードしました。

4/28 株式会社ファスえびの本社センター落成式



青果物の流通拠点が完成

市国際交流センター隣接地で「株式会社ファスえびの本社センター落成式」が行われました。同社は、青果物等の梱包や配送などを行っています。また、地域産業の振興と雇用機会の拡大を目的に、市と企業立地協定を締結しています。同式には、関係者約 40 人が参加しました。同社の木下太一郎代表取締役は、「他の地域に負けない物流を目指し、地域振興のためにも頑張っていきたいです」とあいさつしました。

4/9 第7回えびの高原山開き



登山客の安全を願う

えびのエコミュージアムセンターで「第7回えびの高原山開き」が行われました。山開きでは、登山客の安全を願って神事が行われました。えびの市観光協会の林保監事は、「アウトドア志向が広がる中、県外や海外からの登山客が増えてきています。この機会に、関係機関と連携し、京町温泉や道の駅、えびの市全体がにぎわうよう努めていきます」とあいさつしました。

4/6 水稲豊年祈願



水稲の豊作を願って

弘泉寺で「水稲豊年祈願」が行われました。これは、今年の水稲が昨年以上の豊作となり、えびの産ひのひかりが今後も継続した評価を得られるよう願うために行われたものです。JA えびの市稲作振興会の高牟禮宏邦会長は、「令和 4 年度は特 A に届かなかったので、今年こそは素晴らしいお米を作りたいです。皆さんの支えを身に受け、米作りにまい進していきます」とあいさつしました。

4/21 自転車空気入れ寄贈



子どもたちの安全のために活用

真幸地区の大門サイクル商会在市内 4 地区の中学校に 3 個ずつ、計 12 個の自転車用空気入れを贈りました。これは、自転車通学の生徒の安全確保と自転車パンク防止に役立ててほしいと贈られたものです。同商会の大門哲也代表は、「毎日使っていると空気圧は絶対に減っていきます。子どもたちが自転車を安全に利用するためにも、ぜひ、活用してほしいです」と話していました。

4/6 地域安全・交通安全運動決起集会



安心安全に生活できるまちに

市文化センターで「春の地域安全・交通安全運動決起集会」が行われました。これは、犯罪や交通事故のない安心して生活できるえびの市を目指そうと行われているものです。集会には、38 団体の約 150 人が参加しました。集会では、新入学児童生徒の代表に防犯ブザーなどが手渡されました。集会の最後には、がんばろう三唱を行い、交通事故防止などへの決意を固めました。



災害への備えは できていますか？

もしもに備えて

近年、全国各地で記録的な大雨や台風が発生による大規模な災害が頻発し、大きな被害も発生しています。令和2年7月の豪雨では、熊本県人吉市をはじめ、大規模水害による甚大な被害が発生しました。

今後、えびの市でも、大雨による急激な河川の増水や氾濫による浸水など、広範囲にわたる被害が発生する恐れがあります。

これから、大雨や台風のシーズンに入ります。気象状況の変化によっては、避難が必要となる場合があります。日頃から災害が起きた場合の情報取得方法や避難に必要な物、避難経路や方法などを確認しておくことで、実際に避難が必要となった場合に落ち着いて行動することができま。

最新の気象情報や防災情報を確認し、災害が起きた場合の避難行動や避難先等を把握しておきましょう。

まずは、「自らの命は、自らが守る」という自助の意識を持ち、もしもに備えて、取るべき行動などを事前に確認しましょう。

実際に災害が起きた場合は、発令される警戒レベルに応じて、下の図のような行動を取ってください。

警戒レベルと取るべき行動

警戒レベル	行動を促す情報	取るべき行動
1	早期注意情報 (気象庁)	災害への心構えを高める
2	大雨・洪水・高潮 注意報(気象庁)	自らの避難行動確認
3	高齢者等避難	高齢者などの避難に時間がかか る人は、安全な場所に避難
4	避難指示	危険な場所から全員避難
〈警戒レベル4までに必ず避難〉		
5	緊急安全確保	直ちに命を守る行動を！

災害に関する情報

国や県などが、災害の種類に応じて随時情報を発信しています。左のQRコードを読み取って、自宅が安全であるか確認し、危険なエリアとなっている場合は、避難するようにしてください。

風水害

宮崎県の雨量・河川水位観測情報
(県ホームページ)

土砂災害

宮崎県土砂災害危険度情報
(県ホームページ)

火山の異常現象

火山に関する情報
(気象庁ホームページ)

川の水位情報
(国土交通省ウェブサイト)

避難に役立つ情報

気象庁や国土交通省では、避難行動に役立つ防災情報等をホームページで公開しています。左のQRコードを読み取って確認してください。

また、市LINE公式アカウントでは、災害時に避難情報等を発信しています。

気象庁防災情報

市LINE公式アカウント

国土交通省防災ポータル



緊急時には、防災行政無線で避難の呼びかけ等を行います。無線の内容は、電話で再度確認することができます。活用ください。

☎0120・23・4848

ハザードマップ

えびの市防災ハザードマップは、国や県のデータをもとに、地区ごとの土砂災害警戒区域や河川浸水想定区域などを表示しているものです。

避難所の場所や避難経路、自宅周辺の状況の確認にご活用ください。

※ハザードマップをお持ちでない人は、市基地・防災対策課基地・防災対策係にお問い合わせください。

※市ホームページにも掲載しています。左のQRコードを読み取って、ご確認ください。



えびの市防災ハザードマップ
(市ホームページ)

国民保護

「国民保護」とは、日本に対する武力攻撃や大規模テロが発生した際、国民の生命、身体、財産を保護し、武力攻撃等が国民生活・経済に及ぼす影響が最少となるようにするための措置のことです。具体的な内容は、「国民保護法」で定められています。

日本に対する武力攻撃や大規模テロにはあらゆる想定がありますが、今回は、弾道ミサイル発射時の対応について紹介します。Jアラートや報道などで弾道ミサイル発射の情報が流れたら、落ち着いて、直ちに次のような行動をとってください。

- 屋内にいる場合
できるだけ窓から離れるか、窓のない部屋に移動して頭部を守る
- 車に乗っている場合
車を安全な場所に止め、近くの建物に避難する(または車内で姿勢を低くする)
- 屋外にいる場合
速やかに近くの建物に避難する
- 屋外で近くに建物がない場合
物陰に身を隠すか地面に伏せて頭部を守る

○各災害時の避難場所等については、12・13ページでご確認ください。

問 市基地・防災対策課基地・防災対策係 ☎35・1119 (直通)

◎ 各災害時の避難場所等

災害に備えるには、事前に避難場所や避難経路を確認しておくことが大切です。各災害時の避難所を掲載していますので、自宅や職場等から近い避難所に印をつけて目につくところに貼ったり、家族で避難所を確認したりするなど、ご活用ください。

▶▶ 風水害時の指定避難所

地区	番号	避難所名	電話番号
飯野地区	第1	飯野中学校体育館	33-0021
	第2	飯野小学校体育館	33-0008
	第3	旧大河平小学校体育館	33-0970
	第4	高野コミュニティセンター	
	●第5	えびの市民体育館	33-5332
	●第6	★飯野駅前地区体育館	33-5035
		★えびの市文化センター※	35-2268
	●第7	えびの市保健センター	35-2446
		えびの市防災食育センター	33-0270
上江地区	●第8	★飯野地区コミュニティセンター※	33-0030
	第9	高齢者交流プラザ	33-0984
	第10	旧上江中学校体育館	33-0315
上江地区	第11	上江小中学校体育館	33-0133
	●第12	★上江地区体育館	33-4068

地区	番号	避難所名	電話番号
加久藤地区	第13	加久藤中学校体育館	35-1353
	第14	加久藤小学校体育館	35-1351
	第15	尾八重野コミュニティセンター	
	第16	加久藤地区体育館	35-2290
	第17	えびの市国際交流センター	35-3211
	第18	加久藤地区コミュニティセンター	35-1755
	真幸地区	第19	岡元小学校体育館
第20		真幸地区体育館	37-0004
第21		真幸地区コミュニティセンター	37-3221
●第22		えびの市老人福祉センター※	37-1329
第23		★中浦自治公民館	
第24		★南岡松公民館	

★は指定緊急避難場所として避難所開設時に優先して開設します。

●は無料 Wi-Fi (ワイファイ) が利用できます。

※は福祉避難所を兼ねています。

福祉避難所とは、主として要配慮者（高齢者・障がい者・乳幼児・その他の特に配慮を要する者）を滞在させるために必要な居室が可能な限り確保されている施設のこと。

▶▶ 霧島火山噴火時の指定避難所

地区	番号	避難所名	電話番号
飯野地区	第6	飯野駅前地区体育館	33-5035
	第7	えびの市文化センター	35-2268
	第8	飯野地区コミュニティセンター	33-0030
上江地区	第12	上江地区体育館	33-4068

地区	番号	避難所名	電話番号
加久藤地区	第16	加久藤地区体育館	35-2290
	第17	えびの市国際交流センター	35-3211
真幸地区	第20	真幸地区体育館	37-0004
	第22	えびの市老人福祉センター	37-1329

▶▶ 地震時の指定避難場所

地区	番号	避難所名
飯野地区	第1	飯野中学校 グラウンド
	第2	飯野小学校 グラウンド
	第3	旧大河平小学校 グラウンド
	第4	高野コミュニティセンター 広場
	第5	飯野駅前地区体育館 駐車場
	第6	神社原運動公園
	第7	えびの市文化センター 駐車場（東側）
上江地区	第8	旧上江中学校 グラウンド
	第9	上江小中学校 グラウンド
	第10	旧上江小学校霧島分校 グラウンド
	第11	上江地区体育館 駐車場

地区	番号	避難所名
加久藤地区	第12	加久藤中学校 グラウンド
	第13	加久藤小学校 グラウンド
	第14	旧加久藤小学校尾八重野分校 グラウンド
	第15	えびの市国際交流センター 駐車場
	第16	永山運動公園
	第17	加久藤地区体育館 駐車場
	第18	道の駅えびの 駐車場
	第19	真幸中学校 グラウンド
真幸地区	第20	真幸小学校 グラウンド
	第21	岡元小学校 グラウンド
	第22	王子原運動公園
	第23	真幸地区体育館 駐車場
	第24	旧真幸小学校西内壱分校 グラウンド

この避難場所は、地震のとき建物が密集している市街地の中で安全と思われる公園・学校のグラウンドおよび地区体育館駐車場を第1次避難場所として指定しています。

▶▶ 避難所への持参品

避難所に避難する際は、必要に応じて次の物などを持参してください（他にも敷物・薬など）。



▶▶ 非常用持出品

日頃から避難時に持ち出す物を準備しておくことが大切です。すぐに持ち出せる場所に置いておきましょう。次のチェックリストは、持出品の一例です。乳幼児や高齢者など、家族構成に応じて必要な物を備蓄するようにしておきましょう。

貴重品	<input type="checkbox"/> 現金 <input type="checkbox"/> キャッシュカード <input type="checkbox"/> 通帳 <input type="checkbox"/> 印鑑 <input type="checkbox"/> 免許証 <input type="checkbox"/> 健康保険証 <input type="checkbox"/> マイナンバーカード
非常食品等	<input type="checkbox"/> 乾パン <input type="checkbox"/> 缶詰 <input type="checkbox"/> コップや皿（プラスチック・紙） <input type="checkbox"/> 水 <input type="checkbox"/> 水筒 <input type="checkbox"/> 割り箸 <input type="checkbox"/> 缶切り <input type="checkbox"/> 高齢者や乳幼児の食品
応急医療品	<input type="checkbox"/> ばんそうこう <input type="checkbox"/> 包帯 <input type="checkbox"/> 消毒薬 <input type="checkbox"/> 胃腸薬 <input type="checkbox"/> 処方している薬
生活用品	<input type="checkbox"/> 衣類 <input type="checkbox"/> タオル <input type="checkbox"/> ティッシュペーパー <input type="checkbox"/> 軍手 <input type="checkbox"/> ビニール袋 <input type="checkbox"/> 雨具 <input type="checkbox"/> 生理用品 <input type="checkbox"/> 紙おむつ <input type="checkbox"/> 携帯トイレ
その他	<input type="checkbox"/> 携帯電話 <input type="checkbox"/> 充電器 <input type="checkbox"/> 懐中電灯 <input type="checkbox"/> 電池 <input type="checkbox"/> 眼鏡 <input type="checkbox"/> 入れ歯 <input type="checkbox"/> アイマスク <input type="checkbox"/> マスク <input type="checkbox"/> 体温計 <input type="checkbox"/> 消毒液（手指用）



「えびの市は、私にとってほっとする心休まる場所です」と話すのは、ドラマ「夕暮れに、手をつなぐ」で、広瀬すず演じる主人公の出身地をえびの



女子プロボクサー
前原 香那枝さん



看護師をしながら

ボクシング王者を目指す

DANGAN© ヒノモトハジメ / Bushido Boxing

市に設定するきっかけを作った前原香那枝さんです。
前原さんは、えびの市出身で、現在は東京都内の大病院に看護師として勤めながら、プロボクサーとして活動しています。「映画『百円の恋』がきっかけでボクシングを始めました。何をしてもうまくいかない自分と主人公が重なり、映画を見た次の日にはジムを訪ねている自分がいました。ボクシングは人を殴るスポーツで怖いというイメージがありますが、試合に出るまでの準備期間、試合でのパフォーマンス、勝敗と、まるで人生のようで魅力的です」
コロナ流行中は病院勤務ということもあり、ボクサーとしての活動ができなかったそうです。「コロナが落ち着いてきて、昨年から試合を再開し、6月にはトーナメントの決勝戦を控えています」
看護師とボクサーの両立には、自分の健康が一番と話す前原さん。「夜勤など、仕事をしながら減量をするので、体調管理が一番気を付けています。今は仕事終わりの含めて週5〜6日の練習と、週1回のフィジカルトレーニングをしています。タイトルマッチでベルトをもらえるまで頑張ります。応援よろしくお願ひします」と笑顔で話していました。

図書館へ行こう!

おすすめの冊



めんどくさい図鑑
小学館クリエイティブ 編
(小学館クリエイティブ)



**るるぶこどもとあそぼ!
九州**
(JTBパブリッシング)

ブックランド号 運行スケジュール

運行場所(ルート)	運行日(6月)	時間
岡元小学校→さくら苑	21日(水)	13:15~15:15
上江小中学校→真幸出張所→Aコープかくとう店→加久藤地区体育館	22日(木)	12:45~16:30
市役所→飯野地区コミュニティセンター	23日(金)	12:00~15:15
真幸地区体育館	28日(水)	15:25~15:50
飯野出張所→Aコープいいの店→自衛隊官舎	2日(金)、30日(金)	14:50~16:30

■特別館内整理期間

蔵書点検のため、次の期間休館となります。

- 休館期間=6月6日(火)~15日(木)
※5日(月)、12日(月)は休館日です。

■パネル展「おててだあれ?」

絵本「おててだあれ?」(KADOKAWA)のパネル展を開催します。

- 開催期間=6月16日(金)~30日(金)

■おはなし会

ボランティアの皆さんと図書館スタッフがおはなし会を行います。参加スタンプをためた人に、図書券をプレゼントします!ぜひ、ご参加ください。

- 開催日=6月3日(土)、17日(土)、24日(土)
- 開催時間=午前10時30分~午前11時

twitter
えびの市民図書館 (@EbinoCityLib)
<https://twitter.com/EbinoCityLib>
※右のQRコードからも見る事ができます。



えびの市民図書館

☎35-0242 <https://www.ebino-library.com/>

開館時間 火曜~土曜/午前9時~午後7時
日曜・祝日/午前9時~午後5時

休館日 毎週月曜日(祝日法に定める休日と重なった場合はその翌日)

あなたも作ってみませんか

心の一首一句

■短歌

愛犬の「ミミ」の墓へと足が向く
庭の花摘み声かけ供う

山本ハヤ子

立夏・春分と夏至の中間にあたり、光は真なみに強い。万物が満ち草木が茂る。四十九日が過ぎて家族同然の愛犬の墓参りに行かれる作者の思い。終りなき戦争。迫害とやさしさ、愛とは何か!今一度考えて欲しい。昨今である。(評:竹下妙子)

■俳句

春風に揺れる若葉が心ひく

西窪時信

春のやわらかい風に揺れているうす緑色の若葉を見るとさわりたくなる。(自註)

■詩

仏花

両手いっぱいになるほどの
季節の草花をそろえて
裏御堂で活ける仏花は
全部で七か所
夏は暑く冬は寒い作業だ
ここには何の音も聞こえて来ない
誰からも見られてない
思いこみも
思い過ぎも
煩いもない空間で
花と向き合うだけの時間

友清やすこ

やがて私は
心地よい達成感に包まれ
脱皮した虫のように
その枝から離れる

その枝から離れる



サポート詐欺に注意



サポート詐欺は、パソコン画面に突然「ウイルス感染」などと偽の警告画面を表示させ、画面に表示された連絡先に電話をかけさせて、電子マネーを利用してお金をだまし取るものです。

- 被害に遭わないために
- ・表示されている画面が偽物ではないかと疑ってみる
- ・警告画面が表示されても慌てずに警告画面を閉じる
- ・表示されている連絡先には電話をしない
- ・料金を支払わない
- ・おかしいと感じたら警察に相談

4月の交通事故発生状況	人身物件	4件	本年累計	10件
		19件	本年累計	90件



熱中症予防はできていますか？



夏本番はまだまだ先と思っている人もいますが、今の時期は昼夜の寒暖差が激しく、体が暑さに慣れていないため、熱中症になり救急搬送される人が多くいます。

熱中症を予防するために、次のことに気を付けて過ごしましょう。

- ①室内では室温の確認を常に行い、高い場合はエアコンや扇風機、遮光カーテン、すだれ等で温度を下げて過ごしやすい温度を保つ。
 - ②日中の屋外では、日傘や帽子を着用し、日陰での小まめな休憩、水分補給を行う。
- 上記のことを心掛けて夏本番に備えましょう。

4月の活動状況(えびの消防署管内)	火災救急	1件	本年累計	8件
		80件	本年累計	353件

あんしんねっと

Area comprehensive support



高齢者の虐待防止と早期発見のために

高齢者の人権侵害の一つに高齢者虐待があります。虐待は、身体的な暴力だけでなく、怒鳴る・無視するなど心理的虐待、食事や飲み物を与えないなどの介護放棄、年金を無断で使用するなどの経済的虐待、性的虐待などもあります。虐待をしてしまっている当事者の中には、一生懸命介護する中で、責任感の強さや誰にも相談できない状況から心身ともに疲れ果て、気が付かないまま虐待

待をしている人もいます。高齢者虐待をなくすためには、介護者自身の負担軽減を図ることも大切です。介護は、無理をせず、さまざまなサービスや制度を活用しましょう。近所とのつきあいがなく、孤立している高齢者世帯などへの周囲の声かけや見守りが、虐待の早期発見につながります。

地域包括支援センターにご相談ください。
市介護保険課 地域包括支援センター
☎35-11112
南部在宅介護支援センター(ほうよう内) ☎25-3311
東部在宅介護支援センター(さくら苑内) ☎33-2377
中部在宅介護支援センター(えびの市社会福祉協議会内) ☎35-2800
西部在宅介護支援センター(えびの涼風園内) ☎37-3085
文市地域包括支援センター

くらしのメモ

Note of Living



食品ロスを減らしましょう

日本では、年間約2372万トンの食品廃棄物が発生しています。このうち、522万トンが食品ロスと推計されています。これは、毎日1人当たり茶わん約1杯分のごはんを無駄にしているのと同じ計算になります。食品ロスのうち、事業系は275万トンで、残りの247万トンは家庭から出るものです。食品ロス削減には、事業者、家庭双方の取り組みが必要です。日々の食生活の中のちよつと

した気遣いや行動で、食品ロスを減らすことができます。食費の無駄遣いを防ぎ、ごみも減らせるため、環境にも配慮できます。

- ①買すぎない
家にある食品と照らし合わせたり、予定を考えて必要なだけ買ったりにするようにしましょう。
- ②作りすぎない
体調や家族の予定などを考えて、作りすぎないようにしましょう。
- ③食べ残さない
作った料理は、早めに、おいしく食べきりましょう。

お店での宴会では、お酒やしゃべりに夢中になり、料理が残りがちです。呼び掛けをすることで参加者の意識も変わります。「持ち帰りたい」と思ったときは、お店に相談してみましよう。

文市市民環境課 生活環境係

いきいき!健康

Healthy Life



働く世代だからこそ受けよう「がん検診」

日本でのがんによる死亡者数は、年間37万人を超え、過去30年間死亡原因の第1位です。えびの市でも同様で、年間70人ほどが亡くなっています。そのため、全国の自治体で、国が定めている胃がん・肺がん・大腸がん・乳がん・子宮頸がんの検診が行われています。この5つのがんは、他の種類のがんと比べて、「検診をしてがんを早期発見・早期治療することで、病気の回復が見込める」

という科学的根拠があるため、検診の費用を公費で助成しています。また、がん検診は死亡率を下げることを目的に実施しているため、主に進行が早い種類のがんについて検診が行われています。

ほとんどのがんは、早期の段階では自覚症状が現れないため、検診での発見が重要になります。さらに、定期的に受診すれば、がんによる死亡の危険性を確実に減らすことができます。

国は、大腸がん・肺がんの検診は1年に1度、胃がん・子宮頸がん・乳がんの検診は2年に1度の間隔で受けることを推奨しています。また、対象年齢は、子宮頸がん検診は20歳以上、大腸がん・肺がん・乳がんの検診は40歳以上、胃がん検診は50歳以上を推奨しています。

市では、5月にごがん検診の案内を送付しています。対象年齢によっては、無料で受けられる検診もあります。今年からがん検診を受けてみませんか。

文市健康保険課 市民健康係



狩猟免許試験が行われます

令和5年度の狩猟免許試験が次のとおり実施されます。

【狩猟免許の種類】

網猟免許	網（むそう網、はり網、つき網など）を使用する猟法
わな免許	わな（くくりわな、はこわな、はこおとしなど）を使用する猟法
第1種銃猟免許	銃器（装薬銃、空気銃）を使用する猟法
第2種銃猟免許	空気銃を使用する猟法

【日時・場所】

	試験日	区分	開始時間	試験会場
第1回	7月5日(水)	1次試験	午前9時	宮崎県庁防災庁舎 (宮崎市橋通東 2-10-1) 宮崎県北諸農農業改良普及センター (都城市高木町 6464)
		2次試験	午後1時	
第2回	9月7日(木) ※わなのみ	1次試験	午前10時	宮崎県西諸農農林振興局 (小林市細野 367-2)
		2次試験	午後2時	
第3回	9月10日(日)	1次試験	午前9時	宮崎県庁附属棟 (宮崎市橋通東 2-10-1)
		2次試験	午後1時	
第3回	令和6年1月21日(日) ※第1種、わなのみ	1次試験	午前9時	宮崎県庁附属棟 (宮崎市橋通東 2-10-1)
		2次試験	午後1時	

【受験資格】 宮崎県内に住所を有する人 ※欠格事由に該当する人は、受験できません。

【受験申込手続き】

【必要書類など】

- ・狩猟免許申請書
- ・受験票
- ・申込手数料(宮崎県収入証紙) 5,200円(鳥獣保護法49条該当者は3,900円)
- ・返信用切手63円
- ・医師の診断書

- ・住民票
- ・写真(縦3.0cm、横2.4cm) ※申請前6カ月以内に撮影したもの

[提出先] 西諸農農林振興局

[受付期間]

第1回試験	5月8日(月)～5月26日(金)
第2回試験	7月5日(水)～8月4日(金)
第3回試験	11月20日(月)～12月20日(水)

■事前講習会

【開催日】 6月25日(日)

【時間】 午前9時～午後5時

【場所】 小林市中央公民館

【受講料】 1,760円 ※テキスト代込み

※市では、狩猟免許試験に合格し、狩猟者登録した人に補助を行っています。詳しくは、市農林整備課にお問い合わせください。

問 宮崎県環境森林部自然環境課

☎0985-26-7291

申・問 西諸農農林振興局 林務課

☎23-4725

問 市農林整備課 林務係

☎35-3725 (課直通)

おわびと訂正

広報えびの4月号28ページの「人口」、「世帯数」について、誤りがありました。おわびして訂正します。

■人口

【誤】 17,603人(前月比 -37人)

男性 / 8,326人(-26人) 女性 / 9,277人(-11人)

転入 / 28人 転出 / 28人 出生 / 5人 死亡 / 42人

【正】 16,475人(前月比 -198人)

男性 / 7,753人(-119人) 女性 / 8,722人(-79人)

転入 / 117人 転出 / 287人 出生 / 4人 死亡 / 32人

■「世帯数」

【誤】 8,222世帯(前月比 -15世帯)

【正】 7,704世帯(前月比 -73世帯)

問 市企画課 情報係

☎35-3714 (直通)

マイナンバーカードで マイナポイント

第2弾

マイナポイントは、選んだ決済サービスのポイントとして付与されます。マイナポイントを受け取るには、マイナンバーカードを使ってマイナポイントの申し込みを行う必要があります。

最大 20,000円分の マイナポイントがもらえます!

マイナンバーカードの新規取得で **5,000円分** + 健康保険証としての利用申し込みで **7,500円分** + 公金受取口座の登録で **7,500円分**

※マイナンバーカードを取得した人のうち、マイナポイント第1弾に申し込んでいない・第1弾に申し込んだが、最大5,000円分までのポイント付与を受けていない人が対象



対象 令和5年2月末までにマイナンバーカードを申請した人 **マイナポイント申込期限** 令和5年9月末まで

申し込み方法

※詳しい手続き方法については、マイナポイント事業のホームページをご確認ください。 [マイナポイント 検索](#) または

- 1 スマートフォン**
○マイナポイントアプリをダウンロードして、手続きを行います。
- 2 パソコン**
○専用サイトで手続きを行います。
※マイナンバーカードに対応したカードリーダーが必要です。
[マイナポイント 予約・申込サイト 検索](#)
- 3 マイナポイント手続スポット**
○全国の手続スポットで、無料で手続きを行うことができます。手続スポットは、マイナポイント事業ホームページで検索することができます。
○市役所本庁や飯野出張所、真幸出張所でも手続きを行うことができます。
＜支援窓口＞
場所: 市役所本庁、飯野出張所、真幸出張所
時間: 午前8時30分～午後5時15分
※土・日、祝日、年末年始は除く。
※申し込みは原則申請者本人が行うこととなっています。必ず申請者本人が来庁してください。

! ご注意ください

- ・マイナポイントは、「キャッシュレス決済サービス」で使えるポイントのことです。国や県、市町村から現金を直接給付するものではありません。
- ・マイナポイントは先着順ではありません。慌てずに申し込みを行ってください。

お問い合わせ
市企画課 政策係
☎ 35-3712 (直通)



令和5年度第1回特産品ブランド認証申請の受け付けを行います

市では、市内の優れた特産品等を「えびのブランド」として認証することにより、商品の付加価値を高め、消費者等に地域イメージを高めることで、優良製品の販路拡大や地域産業の振興を図ります。

【申請できる事業者】

- (1) 市内に本店または事業所等を有していること
- (2) 加工食品、民芸品の生産・加工・製造のいずれかを行い、かつ、自社商品として販売していること

※この制度は、事業者ごとに特産品を認証するため、他の事業者がすでに認証されたものと同様のものの申請であっても、認証することができます。

【認証品、認証事業者の取り扱い】 認証を受けた事業者には認証書が交付され、認証期間中は別に定める認証マークの使用ができます。また、認証品は、えびのブランドとして市ホームページ等で広く周知します。

【受付期間】 6月12日(月)～7月12日(水)

【申請方法】 申請書類を市観光商工課商工係に直接、または郵送(7月12日まで必着)で提出してください。

※申請書類は、市ホームページからダウンロードするか、市観光商工課で取得できます。

申・関市観光商工課 商工係

☎35-3728 (直通)

建設産業技術者の資格取得を支援します

市では、建設産業従事者の資格取得に取り組む市内の建設業者等を支援するため、資格取得の経費を補助します。これは、市の社会インフラ整備補修に携わる技術者等の技術力の向上と担い手育成を図ることを目的に行うものです。

【対象者】 (1) 市内に本店がある建設業者(建設業許可を有する) および建設関係業者(国・県の登録を有する者)

(2) (1) に所属する常勤の事業主、役員および従業員

(3) (2) のうち令和5年3月31日時点で満40歳以上の人

【※満40歳未満の人】 公益財団法人宮崎県建設技術推進機構が実施を予定している「宮崎県建設産業キャリアアッ

プ支援事業」の活用が優先です。ただし、予算等の関係で当該事業の受け付けが締め切られていたため申請できなかった人は対象となります。

【対象経費】 (1) 令和5年4月1日から令和6年1月末日までに受験した資格試験の受験手数料または同期間に修了した登録基幹技能者の講習受講料(合否は不問)

(2) 令和4年4月1日から令和6年2月末日までに受講した講座受講料

【補助額】 補助金対象額の2分の1以内(1人当たり上限50,000円)

【対象者の限度】 1事業者当たり1人(女性を含む場合は2人まで申請可)

【受付期間】 7月3日(月)～令和6年1月31日(水) ※土・日、祝日を除く

【受付時間】 午前9時～午前11時、午後1時～午後4時

【申請方法】 申請書類を市財政課入札・契約係に直接提出してください。※申請書類は、市ホームページからダウンロードするか、市財政課で取得できます。

申・関市財政課 入札・契約係

☎35-3716 (課直通)

「耕畜連携助成」の申請を受け付けます

市では、経営所得安定対策に係る耕畜連携助成の受け付けを行います。

【助成内容】 次の取り組みに対して助成します。

飼料用米およびわら専用稲、加工用米のわら利用	作付けする飼料用米およびわら専用稲をわらに利用する取り組み
水田放牧	飼料作物を作付けする水田で牛を放牧する取り組み
資源循環	飼料作物や WCS 用稲の供給を受けた家畜のたい肥を、飼料作物を生産するほ場に施肥する取り組み

【助成金額】 10アール当たり5,000円以内

【申請方法】 必要書類を市農業再生協議会(市畜産農政課内)に直接提出してください。※必要書類は市農業再生協議会で取得してください。

【申請期間】 6月1日(木)～30日(金)

【注意事項】

・資源循環については、冬作での申請やWCS用稲の申請



も可能です。ただし、同一のほ場で複数の助成を受けることはできません。

・1年間を締結期間とする利用供給協定を結ぶ必要があります。

申・関市畜産農政課 農産園芸係

☎35-1650 (直通)

指名競争入札参加資格審査申請書(指名願いの追加受け付け

市では、物品等、清掃・警備・設備維持管理・施設管理業務の指名願いの追加受け付けを行います。

【受付期間】 6月1日(木)～30日(金) ※土・日、祝日を除く

【受付時間】 午前9時～午前11時30分、午後1時30分～午後4時

【提出方法】 市財政課入札・契約係に直接または郵送(6月30日(金)までの消印有効)で提出してください。

※申請書類は、市ホームページからダウンロードするか、市財政課で取得できます。

※直接の受け付けは、市内に本店または支店等がある事業者のみです。

【有効期間】 令和5年8月1日～令和6年7月31日(1年間)

申・関市財政課 入札・契約係

☎35-3716 (課直通)

見直そう! 農作業の安全対策

田植え準備など、農作業が活発になる時期ですが、農作業による事故が後を絶ちません。特に、トラクターでの死亡事故が全国的に多く発生し、転落・転倒事故が多数を占めています。日頃から機械の点検を行っていても思わぬ事故に遭うこともありますので、農作業は危機意識を持って行いましょう。

また、この時期は気温が上昇します。小まめな水分補給や十分な休憩をとり、体調管理に気を付けましょう。

ほ場で耕運した後は、トラクターのタイヤやロータリーについた泥をほ場内で落としてから公道等を走行す

るようにしましょう。

【日頃の心構え】

・トラクターなどで公道を走るときは交通安全に努めているか

・安全フレーム、シートベルト、ヘルメットをしているか

・機械の日常点検で忘れていないか

・熱中症対策として定期的な水分補給を行っているか

・小まめな休憩をとるなどの体調管理ができているか

・労災保険への加入の検討

関市畜産農政課 農産園芸係

☎35-1650 (直通)

ひとり親家庭等の就業支援講習会「調理師試験準備講習会」受講募集

宮崎県ひとり親福祉連合会では、調理師試験準備講習会の受講生を募集しています。

【対象者】 次のすべてに該当する人

・宮崎県内のひとり親家庭の母、父および寡婦の人で、調理実務経験が2年以上あり、県が実施する調理師試験を受験する人

・講習会に2日間とも出席できる人

【開催日】 8月19日(土)、20日(日)

【時間】 午前9時～午後4時20分

【場所】 宮崎県総合保健センター(宮崎市霧島1-1-2)

【定員】 20人程度 ※先着順

【受講料】 無料 ※ただし、テキストは受講生負担となります。県内の保健所で購入してください。

【申込方法】 必要書類を宮崎県ひとり親福祉連合会に提出してください。

[必要書類] ・就業支援講習会受講申込書

・児童扶養手当証書または母子および父子家庭医療費受給資格証の写し

※申込書は、宮崎県ひとり親福祉連合会ホームページ(<http://www.miyazaki-catv.ne.jp/~kenboren/>)からダウンロードするか、市こども課で取得してください。

【申込期限】 6月30日(金)

申・関宮崎県ひとり親福祉連合会

〒880-0007 宮崎市原町2-22 宮崎県福祉総合センター内

☎0985-22-4696



脳ドック受診費用の一部を補助します

市では、脳の疾患の早期発見、早期治療を目的として、次の人を対象に脳ドックを実施します。受診する人に対して、受診費用の一部を助成します。

【対象者】えびの市に住所があって、令和5年4月1日から令和6年3月31日までに、41歳、46歳、51歳、56歳、61歳になる人 ※ただし、次のいずれかに該当する人を除く
・市税を納期までに完納していない人がいる世帯の人
・国民健康保険税を納期までに完納していない人がいる世帯の人

・国民健康保険加入者対象の特定健康診査、人間ドックの受診者

- ・医療機関で脳疾患等治療中の人
- ・加入医療保険で補助制度のある人（ご確認ください）
- ・受診日に、えびの市に住所のない人
- ・ペースメーカーを使用している人
- ・脳動脈瘤クリップ手術を受けている人
- ・手術等で体内に金属がある人
- ・妊娠している人

【定員】120人程度 ※定員に達し次第受付終了

■申請の電話予約

申請を希望する人は、事前に電話予約が必要です。

【受付開始日】6月1日（木）

【時間】午前8時30分～午後5時（土・日、祝日を除く）

【申請先】市健康保険課市民健康係

■申請

【受付日時】

①6月13日（火）、14日（水）午前8時30分～午後7時

②6月15日（木）～12月15日（金）午前8時30分～午後5時

※土・日、祝日を除く

【場所】①市役所本庁 1-1会議室 ②市健康保険課窓口

【持参するもの】

- ・健康保険被保険者証（生活保護世帯の人は除く）
- ・特定健康診査受診券（国民健康保険の人のみ）または健康診査受診券（生活保護世帯の人のみ）※受診券は5月末に送付

【脳ドック受診概要】

受診期間	申請受け付け後～令和6年1月31日（水）
自己負担費用	17,116円（受診費用42,116円－市補助額25,000円） 脳ドック受診の際にお支払いください。 ※生活保護世帯の人は無料
検査項目	頭部MRI、頭部MRA、頸部エコー、問診、診察、BMI、血圧、血液検査、尿検査など

【受診できる医療機関】

えびのセントロクリニック ☎ 33-5777、池田病院 ☎ 23-3535、 園田病院 ☎ 22-2237、野尻中央病院 ☎ 44-1141

申し込み後は、必ず医療機関に事前予約をお願いします。

申・問市健康保険課 市民健康係

☎35-1116（直通）

人間ドック受診費用の一部を補助します

市では、国民健康保険加入者を対象に、健康診査（人間ドック）を実施します。

【対象者】35歳～74歳までの国民健康保険加入者
※ただし、市税および保険税を納期までに全額納付している世帯の人（申し込み時に納税状況を確認する同意書を書いていただきます。）

【定員】300人 ※定員に達し次第受付終了

■申請の電話予約

申請を希望する人は、事前に電話予約が必要です。

【受付開始日】6月1日（木）

【時間】午前8時30分～午後5時（土・日、祝日を除く）

【申請先】市健康保険課医療保険係

■申請

【受付日時】

①6月13日（火）、14日（水）、15日（木）午前8時30分～午後7時

②6月16日（金）～12月15日（金）午前8時30分～午後5時 ※土・日、祝日を除く

【場所】①市役所本庁 1-1会議室 ②市健康保険課窓口

【持参するもの】

- ・国民健康保険被保険者証（対象者のもの）
- ・特定健康診査受診券（40歳以上の人のみ）※受診券は5月末に送付

【人間ドック受診概要】

受診期間	申請受け付け後～令和6年1月31日（水）
自己負担費用	9,412円（受診費用34,412円－市補助額25,000円） 人間ドック受診の際にお支払いください。 ※節目ドック（40歳）の人は無料です。
検査項目	胸部レントゲン、胃透視または胃カメラ、便潜血、貧血検査、特定健診と同じ検査項目

【受診できる医療機関】

えびの市立病院 ☎ 33-1023、えびのセントロクリニック ☎ 33-5777、えびの第一クリニック ☎ 33-0148、若葉クリニック ☎ 33-3838、前田医院 ☎ 35-1151
--

申し込み後は、必ず医療機関に事前予約をお願いします。

【注意事項】

- ・特定健康診査、脳ドックの重複受診はできません。
- ・40歳以上の人は、申し込みの際、5月末に郵送する特定健診受診券（黄色）を回収します。

申・問市健康保険課 医療保険係

☎35-3742（直通）

■証明書等コンビニ交付サービスをご利用ください

マイナンバーカードを利用して、市が発行する証明書（住民票の写し、印鑑登録証明書等）を全国のコンビニエンスストア等のマルチコピー機で取得できます。

【利用日時】午前6時30分～午後11時

※年末年始を除く

※戸籍証明のみ平日午前9時～午後5時

【取得できる証明書】

住民票の写し、印鑑登録証明書、戸籍全部（一部）事項証明書、戸籍の附票の写し、所得課税証明書、非課税証明書、コロナワクチン接種証明書

問市民環境課 市民・年金係 ☎35-1117（直通）

問市税務課 収納対策室 ☎35-3737（直通）

■証明書等コンビニ交付サービスを一時休止します

システムメンテナンスのため、次の日程でコンビニ交付サービスを休止します。休止中は税証明書の取得ができませんので、ご注意ください。

【運用停止日時】

6月9日（金）～12日（月）午前6時30分～午後11時

問市企画課 情報係 ☎35-3714（直通）



今月の表紙 >>

5月4日に行われた末永地区の「田の神まつり」。地域の皆さんも田の神さあのように白や赤で化粧をし、軽トラックに乗って区内をパレードしました。

今月の納税 >>

軽自動車税 全期

5月31日（水）までに納めましょう。

人口 >>

16,655人（前月比 +180人）

男性/7,894人(+141人) 女性/8,761人(+39人)

転入/245人 転出/43人 出生/7人 死亡/29人

世帯数 >>

7,902世帯（前月比 +198世帯）

（令和5年5月1日現在）

Editor's >>

4年ぶりに開催されたカーフェスタ。会場は、開始時間の10時から、各地から集まる名車を楽しみにしているたくさんの人でにぎわっていました。（米原）

えびの駐屯地創立42周年記念行事の市中パレードを取材しました。沿道には多くの人々が訪れ、コロナ前にぎわいが戻ってきていることを実感しました。（中川）



写真：枯れ木の上のマダラクワガタ (撮影：令和3年5月28日)

「マダラクワガタ」

マダラクワガタ *Aesalus asiaticus* クワガタムシ科 マダラクワガタ属

日本最少のクワガタムシ

ハ イキングコース沿いを彩る花々にはチョウが蜜を求め訪れ、湖の上ではトンボが優雅に飛翔する姿が多くなってきました。昆虫たちが活発に活動する季節です。えびの高原から出発するコースは、植生の多様性が豊かで、多くの植物を見ることが出来ます。それは植物を食べる昆虫の多様性も豊かということでもあります。

森の中、歩を進めると、枯れてしまった木も多く見られます。枯れ木をじっくりと観察してみると、枯れ木と同じような色の昆虫を見つけました。マダラクワガタです。クワガタムシというと、黒くて大きなアゴを持つ夏の人気者のイメージですが、このクワガタは、体長わずか5mmほど。日本で一番小さなクワガタムシです。小さい上に、成虫になっても枯れ木の中からあまり出ないため、なかなか出会うことができません。見つけた時は、じっくり見てください。クワガタムシのシンボルのアゴが小さいながらもしっかりとついているのを見ることが出来ます。

(文)えびのエコミュージアムセンター